滿洲報

(第三種郵便物認可大正十一年七月廿四日) 發行人 西片朝三 編輯人 金念曾 印刷人 金蔭章

(本報價目) 每份現大洋五分每月現大洋一圓一角三個月現大洋三圓二角六個月現大洋六圓二角全年現大洋十二圓郵費先惠郵票不收 (廣告刊費) 一行十二字起碼刊費一日每行現大洋一圓特別及長期者另議

大連市山縣通一四二番地 發行所 中日合辦 滿洲報社 電話 總社部(長)七五一三番 經理部 四〇三四番 振替貯金口座(大連)三七三番

THE MAN CHOU PAO SHE 142 Yamagatadori, Dairen, Manchuria.

昭和四年八月二十二日

今後對於俄軍侵入 即斷取防衛手段
吉軍部議定已通知前線 俄軍又侵入吉邊之東寧

蘇俄宣傳僞稱華軍侵入俄境、其用意全爲便於藉口侵入我境造謠飾非肺肝可見張作相頃果接急電謂東寧縣城十八日被俄軍侵入因之在副司令部招集軍部及各機關首腦者協議至深更結果決定今後對俄軍之侵入採取斷然已防衛手段立時通令前線各軍隊、一方關於軍事重要事項爲與張學良商議特派熙參謀長於十九日十七時五十五分乘列車趕速赴瀋矣(廿一日吉林專電)

令北寧路 備車應用

奉方對俄軍備漸趨積極張學良並命北寧鐵路而準備貨車百四十輛(廿一日瀋陽專電)

芳澤離平 過瀋回國

芳澤公使果其六年餘之大任廿日午前八時五十分受多數人之歡送於軍樂聲中離平將經瀋陽赴鮮於中並遊萬瓶山豫定九月二日到東京(廿一日北平專電)

我國決不先開釁 嚴整對俄軍備
邊署會議對俄之四項決定

張學良十九日午後五時在長官公署招集何成濬蔡運昇等幹部開對俄策協議會決議四項如左 一、不由華方開戰 二、嚴整對俄軍備 三、防止第三國干涉 四、嚴重監視防止第三國之援俄 (廿一日瀋陽專電)

五站俄機肆虐 發現俄步哨正嚴重搜索

據任清縣當局接寧安縣報告十三日夜十一時許綏芬附近上空發現兩架俄機向五站警備司令部擲炸彈四個即死者廿餘名重傷者甚多與此不相前後步哨及斥候隊百廿名行蹤不明刻正搜索中云(廿一日間島專電)

滿洲里之砲戰 我軍續到士氣甚旺

俄軍坦克鐵甲車二十日朝在中俄國境之八十六俄里待避線出現又復砲擊我軍陣地我軍即以大砲數十發以應之兩軍損害尚待調查我軍在滿洲里扎蘭諾爾間十數處築壘防戰應援隊亦陸[illegible]意氣頗爲軒昂云

東鐵車迭被炸 機關手等死傷數人 破壞行爲又迭起

十九日夜東鐵大平宮附近有四行旅客列車被人擲下炸彈機關手助手及火夫即死並有負傷又十九日白晝扎蘭屯附近巡迴中之線路巡視人亦被襲此係共產黨員之示威動作依建物放火等對人命加以危害又十七日夜哈爾南方南行中之貨物列車之機關車亦被投下炸彈機關夫大天等即死或負重傷云(廿一日長春電)

十九日夜在綏芬西北六十二基羅米突地點進行中之旅客列車又復有擲炸彈者運轉手二名即死刻在搜查犯人中又三分口我國住民畏於俄軍之襲擊陸續往綏、避難該地極其混雜晚九時以後禁止通行我軍

張繼談稱 秋涼後赴日 謝參加奉安

南京專訊、張繼談、定秋涼後赴日一行、因前總理奉安時、日本老友、均來聚首言歡、不勝愉快、此行擬往答拜、並便中遊歷、期約一月回國時擬由朝鮮經過

長官電命張萬 對俄軍備務須嚴密

張學良十九日電命張作相萬福麟張景惠各幹部謂此際對俄軍備務須完全嚴密隨時更應布飛嚴命嚴重取締往來外人云(廿一日瀋陽專電)

張作相赴哈朔 待熙洽歸吉出發

張作相之赴哈須待熙參謀長歸吉後即豫定念二日由吉林出發云(廿一日吉林專電)

中央備兵待調 張蔣未雨綢繆早經商洽

遼寧軍之對俄軍事行動漸趨積極頃據某方消息謂關內一帶之軍隊調往國境後同時津浦線一帶之中央軍將移駐北寧線灤州一帶委張學良統率若中俄開戰時即使移動開往關外與奉軍協力以當俄軍此係事前張學良與蔣介石商洽者云(廿一日瀋陽專電)

吉軍陸續出發 步馬機關槍迫擊砲等隊 紛紛由長哈赴前線

一時傾於平和交涉之中俄關係其形勢又復險惡吉林軍今又開始移動吉林第十旅約二千名全員二十日午後一時通過長春向北滿出動其先發隊於十九日夜已急赴前防因此吉長路貨車六十輛通過吉林中東路亦奉命於寬城子備貨車二百五十輛張作相曾一時中止赴哈觀望形勢茲又決定出發將於數日中率司令部全體往哈備濟一方瀋陽擬開緊急軍事會議吉林參謀長熙洽氏接到急電十九日夜已快車赴省矣(廿一日長春專電)

吉林步兵第一旅之一部二千名廿日由吉長線到長將由寬城子以東鐵線運往前線(二十一日長春又電)

吉林第十旅步兵第四十九團之將卒千七百名軍馬百廿匹機關槍六架迫擊砲六尊已於廿日午前午後二次運往哈爾

北滿邊境之駐軍 應付蘇俄有備無患

長春通信、中俄國交斷絕以來、因俄方積極備戰、作種種示威舉動、我方爲應付起見、不得不於沿邊要隘、增加重兵、以資防守、俄見我國大軍雲集、防地鞏固、即發生戰事、亦難取勝、曾變其強硬態度、而傾於和平運動、三江口之俄艦、滿洲里之俄軍、現均向後撤退、迨至交涉不成、一時沿邊風雲又極呈緊急、因是東北當局爲防範萬一、有備無患計、對於邊地仍積極警備、警備情形如何、各方迄無確實報告、茲據所聞各地駐軍情形列誌於左

地方	軍隊	統率者
哈埠	騎兵第十六師加令其他共二萬人第七旅第十八旅	哈埠警備司令李振聲
綏芬	第二十六旅之一營加以其他共三萬人另有飛機一隊	丁超爲前方總指揮
寧安	混成二團工兵輜重各一營	
延吉	第十三混成旅	
綏遠	第九混成旅	旅長李杜
同江	及警備團一千名	總指揮尹
富錦	第九旅及江	祖蔭
同江間	防艦隊六艘	總指揮梁
滿洲里	梁忠甲所部一旅及江省第十七旅遼省工兵一團加以其他共三萬人有飛機六架	忠甲
黑河	除黑河錫守使所部一旅外最近增加二團暫駐於哈埠、至必要時出發者、有遼寧工兵二千名、鐵甲車十輛隊員三百名、東北武術團一千名、又暫存於寬城子站之軍械計十五火車云	

但以上所述當係旬日前之情形、其後東北當局、因俄軍越境挑戰、竟至占我欽土、連日派出軍隊甚多茲錄之如左

張作相於十八日會吉林第十旅第四十九旅第七十三旅出發

張學良令第十二旅第二十旅及憲兵兩連、故於十八日出發

又十六日令第四旅及騎兵第四十五軍交通隊無電隊出發

自中俄事件發生以來、關東北開赴國境軍隊、已達十萬之數、邊防布置、實已極爲鞏固、不過當局方針、僅在保守境土、倘俄軍入境即行驅逐之、非壓迫不已、不至應戰、蓋國人索愛和平、出於天性、而此次之事、中央與東北、尤以尊重非戰公約爲宗旨、故雖出兵、亦僅注重防守而已、連日之衝突全屬俄軍侵入我境而起、將來彼方果得寸思尺、即世界最弱小之國、亦恐不能任受、而況於地大物博同胞四萬萬之中華民國乎、然彼暴俄、固已大有盛氣凌人不顧公理之勢、我國民當此國難方張之際、宜知匹夫有責之義、一致奮起、勿讓東北健兒獨任其艱、而自作壁上觀、實爲至要

齊伯林飛船 原擬過中國 天氣惡劣中止

德國齊伯林飛機、此次作全世界一週飛行、已抵日本、

該機原定計畫、本擬飛行來華、德國駐京代表費休、曾向外交部呈請准予入境、外部方面、即惟費氏請求、惟須遵守我國飛機入境章程辦理、茲聞費氏日前有一柬略致王部長、大意稱齊柏林飛機來華諸垂關注、殊深感謝、惟該飛機因天氣惡劣、設有暴風危險將中止來華云

朱紹陽晤張將赴芬蘭 何成濬將當對俄交涉之衝

國府代表專任中俄交涉之朱紹陽奉國府命令已離滿洲里回哈以留至十九日午後十時半朱又乘滿鐵列車到瀋即與交通銀行二十日似已晤張學良據語某氏云彼將赴芬蘭就任公使朱氏俟向國府報告詳情後今後之中俄交涉彼將完全脫手或以來瀋之何成濬氏朱氏以當其衝云

某要人談應付暴俄 主戰理由有九
我國能獲國際上之地位 實力戰費亦勝俄

南京通信、始晤政界某要人云、東路事件發生、對俄應付方法、遂成重大問題、然應付之策、不外和戰兩字而已、自政府方面言之、欲以強硬之手腕、貫徹其和平主張、其態度至今未變、若自國民方面言之、則憤慨之情緒激、大有一致主戰之趨勢矣、茲請言主戰者之理由、一、凡新興之國家、必經一次對外戰爭、始能獲得國際上地位、如列强已往史跡、皆足以資吾引證也、吾果不欲爭國際地位則已、如欲在國際上爭、地位則俄兵之來侵犯、是正遺與我以絕好時機也、二、俄國共產主義、與三民主義、皆爲世界上最新之主義、各欲在世界上爭得最後之地位、共產主義、不特爲列國所不容、即俄國國家、現尚未爲列國所承認、不但此也、書就俄國國內人民而言、贊成共產政府者、並僅惟其共產黨耳、共產黨以外之人、無日不與其政府反對也、祗以共產政府壓力甚高、反對者反抗能力尚弱、俄果一日出兵遠侵、其國內兵備必虛、反對共產者、能不乘機而起、以易去共產旗幟、此實大問題、俄政府對此當不能無所顧慮、故其出兵遲遲不敢遽發、其內怯之情、於此亦可慨見矣、三、我自辛亥推翻帝制、改造共和、即已深得世界同情、列强爭先承認、此次內政改革成功後、更以三民主義、建立國家大本、國內人民意志既一、而各國不平等條約、亦因之亦允修改、若在外交上觀察則三民主義、與共產主義、已可不在戰、而知勝負之分矣、四、俄共產主義、初原向歐美宣傳、後因歐經失敗、乃始折而向東、以最聰明之中國人、更無人被其所惑、於是俄共產主義、遂視我三民主義爲大敵、故不惜借東路衅、欲以強力推其共產主義于中國欲求我三民主義、不爲共產主義所消滅、非合全力同起抗拒、則三民主義、不但有示弱之辱、并有不能存在之虞也、五、共產宣傳、各國無不同懼其害三民主義、各國無不共樂其成、果中俄宣傳、俄在處於孤立之勢、我則因此轉可以覽强列國、何憚而不戰耶、六、就中國實力比較、俄國常備後備之兵、據最近調查報告、統計不過一百五十萬、而我現在常備之兵、已復不止此數、且俄東犯出兵數千里、我以衆敵寡、以逸待勞、復在革命成功之後、士氣正有餘勇、復皆久經戰陣、悉爲可用之兵、制勝之算、所操尤多、茲亦不悉舉矣、七、戰費問題、我國十八年來、無歲無動輒數千萬元、人民皆隱痛在負、至拒俄戰費、即人人所樂輸、就每人鑑助一元而言、一呼即能集四萬萬元、如先籌發四萬萬元愛國公債、試之必有成效、此可以預斷也、八、俄人進兵現已越界侵及我境、戰事迫在眉睫、我慮宜乘此移兵於邊、速爲種種準備、即戰事幸不致起、則移兵實邊、就地屯墾、即就平時而論、亦爾國防大計也、九、至若外交牽制、固可慮陰懷野心、者挑撥離間、極其變詐、彼固願得中俄戰起、以坐收漁人之利、俄如與我直接以商則吾固應開誠接、否則俄覺進兵不已、吾果終以某國爲慮、而令俄接受否則俄覺進兵不已、吾果終以某國爲慮、而令俄兵長驅直入不之拒耶、是應付某國、又有外交上別一問題、視外交當局者、應付之手腕如何云云

在各地築壘以防(廿一日哈爾濱專電)

韓復榘抵京 即謁蔣介石 並說此行任務

南京訊、韓復榘十六晨十時抵京、定晚謁蔣、韓與記者談、此來任務、一、因河南軍政各事、有向主席陳述必要、二、本軍現有人數約五萬、槍枝缺乏、個人意見、以爲全國軍隊、最好能造成國家的軍隊、或完全移於生產方面、三、河南土匪、多有政治作用、只要政治上軌道、自易肅清

長官憤闢惡謠 對國外同情蘇俄尤示詫異

張學良時、表示對蘇俄播散之惡意宣傳、不勝憤怒、謂蘇聯社試欲令舉世相信白俄有受華軍協助侵略俄地事、此訊實屬不確、因華兵前線在國境十英里以內、張氏更指陳、謂星期五(十六日)蘇俄在伯力用遠東各種文字、播發無線電訊、否認俄軍侵犯華境之消息、而實際上、此舉已無窮的證明、在華境十二英里以內、同時發生戰事係張氏鄭重稱、中國無侵略意、祇欲在國境內、剷除共黨勢力、彼稱十年來列强視蘇俄不啻罪犯、今國外輿論、忽與蘇俄同情、彼對此表示驚訝、訪員詢中央態度若何、張氏答、中央與遼寧步驟完全和諧、試觀蔣尤派大軍赴津東、於必要時由予指揮、(張氏自稱)在滿洲里應用、即可證明云

推薦狀第二次之發表 (十八日)

張學良三五八 臧文選三三四 鄒作華三八 袁金凱三八 張作相三七 范永才三〇〇 張煥相一四八 金毓紱八四 林鶴泉八〇 王家芹七三 梁三六 鄭占一九八 彭賢八八 閻 李杜七三 劉祝三六五 蔡峻峰六三 鮑竹孩六一 姚際清五八 馮庸五七 方德明五六 馬占山五四 段鴻志五三 龐睦堂五〇 錢朝元五〇 邵愼亭四七 鮑文樾四五 莫德惠四五 王樹桂四五 王樹翰四五 何豐林四五 王樹常四五 李德新四五 汲金純四五 富双英四五 張惠霖四五 劉風竹四五 張學銘四五 于學忠四五 湯玉麟四五 劉海泉四五 張海鵬四五 呂榮寰四五 丁超四五 談國桓四四 張之漢四四 齊恩銘四三 胡若愚四三 劉尙清四三 潘子欣四四 劉鈞四三 談國楫四三 陳奉璋四一 闞超四一 丁鑑修四〇 金鏡清三六 于國翰三六 王明宇三七 賈伯舟三六 錢公來三六 王中實三五 孔昭焱三四 徐慶春三四 王汝昌三三 楊步墀三三 徐德慶三三 張魁恩三三 莫東鎮三〇 齊世英三〇 周天放三〇 楊家正三〇 馬海濤三〇 王介公三〇 張本政二九 胡毓坤二八 韓麟春二八 榮臻二八 富占魁二八 張振鷺二八 吳泰來二八 高維嶽二八 吳學禮二八 張厚琬二八 李振聲二八 朱光沐二八 丁廣文二八 祁彥樹二八 白銘鎮二八 張景惠二八 韓麟生二八 盧景貴二八 佟德一二八 湛其光二八 朱春霖二八 方永昌二七 王德林二六 劉仙洲二五 楊毓珣二五 秦華二五 劉濬邦二四 陳光藜二三 于長富二三 劉德珍二〇 丁宏荃二〇 孫玉賓二〇 邢士廉二〇 魯侯民一八 宋殿甍一七 潘復一七 徐香圃一六 周元凞一六 巾鍾嶽一六 孫榮明一六 張克沛一五 張成箕一五 韓隆毅一五 楊洪緒一五 張伯川一五 溫纘玉一五 楊樹人一四 李東閣一四 李彭年一四 李瑞孚一四 楊連豐一四 岳維川一四 惠秋陽一四 梁世暄一三 張啓軒一三 高吉先一三 曹冠甲一三 張士伏一三 王守忠一三 畢贊華一三 朱春三一三 傅麟閣一二 劉占閣一二 寶驄芳一二 邢潔忱一一 劉延祺一二 韓振華一二 周子揚一二 于馴與10 閻之如10 危道豐10 朱壽青10 李仁育10 張文阜10 李蔭棠10 劉志飛10 陳新畯10 王荊山10 劉德修10 沈能毅九 王承斌九 陶明濬九 張官三九 孫子傑九 張樹生九 劉玄圃九 沈玉和九 董秀良八 孫伯軒八 韓子安八 萬國賓八 胡子晉八 黃信之八 張宣三八 傅麟閣八 王郁雲八 李顯庭八 王延東八 韓鄧安八 許洪濤八 郭子珍七 劉宋卿七 卞宗孟七 周興邦七 牟文山七 邢壯觀七 汝悉然七 秦汝權七 李心一七 董昌鰲七 馮履謙七 李精宜七 安春和七 林憲祖七 張仁堂七 (以下全六票) 蔡淑濤 欒雲奎 劉冠三 孫成庭 郭鼎九 春昌 曲子源 王家楨 馬海龍 高學本 梁學齡(以下全五票) 周大文 陶尚銘 安慈民 曲模亭 王古民 周從政 張一勘 胡兆庚 萬毓三 高學海 王成運 金榮桂 李賢林 舒硯蓀 高少卿 孫成謀 張培芝 張尉雲 楊春逢 陳化春 叢文軒 張作賓 劉福田 辛廣瑞 李連仲 侯顯謨 趙芙華 劉兆祥 于蔭階 李毅 潘復 趙雨時 金石安 王祝三 蔡運升(以下全四票) 王金山 趙敬甫 馬笑如 楊鳳鳴 景佐剛(以下全三票) 王蔭棣 郭魁三 徐家桓 劉儒堂 徐榮 馬揚 武屏義 杜尙 吳家象(以下全二票) 張海鵬 高會芳 王恒同 黃警鐘 申振先 李桂林 馬錫麟 郭海忱 修雲汀 孫奉之 董子山 徐良儒 魏鑑 周懷印 王化宣 馮金政 周玉柄 程鵬遠 沈韶堦 丁鴻順 傅豫廷 朱子厚 韓寬燧 蔣祖蔭 萬咸章 張金相 張爲東 張相綱 王臣 高鵬飛 朱卓 佟振家 律長庚 李文秉 連對廷 湯國楨 梁伯尹 金鼎臣 許億年 孟天成 何桂國(以下全一票)李升海 倪文藻 畢江清 張發洪 丁煜南 王宏度 趙賓桂 蔣齡益 陳泰珍 郭爾珍 李樹芹 陳藏庚 林沛 常從起 劉延漢 洪福純 蔣延灝 張玉山 張紹謙 劉禹俊 曾漢傑 王會廷 梁希文 喬恩潭 李尙林 王夢馥 曾樹森 陳寶森 王恩慶 趙立英 陳德恕 李樹棠 李成九 趙廣南 孫紹宗 何果忠 欒佩石 李心會 劉耀九 孫恩先 潘壽彭 李與九 王克明 王香閣 梁楷 王錫 閻奎林 于龍潭 陳維周 馬庚年 徐寶珍 劉毓琨 賈曾 姜興岐 王家瑞 馬仲援 李奉璋 史槐三 孫笠忱 劉備文 梁逢閣 趙曾五 杜瑞霖 劉翊鈞 于聰三 張明遠

△女界

于鳳至女十六 吳助君女十八四 朱津蕊女十六 岳玉春女十六 沈卓如女十五 周淑清女十四 王松若女十七 王雅君女十10 姚淑文10

本報豫告發行 東北人物志

白山黑水之間。近代以來。實爲雄才傑士輩出之地。遼金之建國稱雄。滿淸之統一中國。皆以此邦爲發祥地。民國成立。張作霖氏崛起於遼東。雲龍風虎。從而勃興。亦復震驚一時。然此等過去人物。事功顯著。名垂青史。已無待言。吾人姑置而不論可也。茲請就今日言之。現在東北區域。面積三百四十萬方里。人口三千萬。每年增加者。且以百萬計。貨物之輸出。年額達五億元。輸入年額達三億五千萬元。貿易上每年可舉一億五千萬元之利益。北有鐵道。直達歐洲。南有要港。通商世界。地味肥沃。林產礦產之未開發者不可勝數。世人稱其地位之足可有爲。冠於他省。洵非虛語。最近中外視線。悉集於是邦。誠可謂爲當然今日之東北。富庶兼備。既已若是。揆之十室之邑必有忠信之義。傑出人物日多。乃爲勢有必然。重以環境之相促。風氣日開。民智日啓。人材之產生。較諸往昔遂有日趨普遍之勢。若欲表彰往績。矜式方來。則凡可爲社會楷模者。誠有及時記其言行志其事功之必要。同人等有鑒於此。爲紀念本報建築新館。特用社會推薦方法。徵集民衆推崇之人物一萬名。編輯東北人物志一巨冊。俾一時錚々佼々者。其事跡得以流傳。使後世史家。取材有自。敢述其緣起如是。所望諸大君子不吝贊助。以抵於成。實所幸甚

規約

一、本志之編輯爲鄭重起見欲使所載人物確爲社會所推崇故特用推薦方法

二、推薦方法係請推薦者照本報所印之推薦狀 塡寫被推薦者之姓名原籍現在住址年齡職業投寄本報

倘不用本報推薦狀及不貼郵票或郵費不足者本報概不收受

三、被推薦者不分男女但須有正業素孚衆望爲社會有力分子

四、推薦期間定爲兩月自八月一日起至九月三十日止

五、推薦狀請寄交大連市山縣通滿洲報社東北人物志編纂部

六、被推薦者之姓名隨時在本報發表之

七、本志所載人物以被推薦者中得狀較多之一萬名爲限

八、本志登載被推薦者之姓名原籍現在住址年齡職業均不取分文

但欲登小照履歷及筆蹟等等因所占篇幅較廣印刷上所費較多故須徵取刊資 其亦須先惠

九、欲知小照履歷等項之刊資價目者 請函詢本報必有答覆其刊資收單由本報本社直接寄上

如將刊資交與分社在五日以內倘未接到本社收單即請函告本社

十、本志每冊之定價俟印成發行時規定之

對於各省政府大學圖書館則贈送閱覽

啓事

啓者連日接到之推薦狀、現住所及職務多有過於簡單者、今後塡寫現住所 務望將市名街名門牌號數均行塡出、倘其住址、爲一見瞭然較爲明顯之處、方可免塡門牌號碼、無論如何所寫住址、須以通信有效爲必要、若僅寫市名、即作爲無效、至職務一項、僅塡商、政、軍、學、等字亦嫌簡單、今後商界須塡某號經理主人執事等等字樣、軍政等界須寫其現職如現已退休、可寫以前最後所任之職務、其餘即以此類推

覆推薦者 投寄推薦狀每一信封內應裝若干張並不加以限制至粘貼郵票一事其多寡即請遵照郵務通例辦理可也

本報東北人物志編纂部啓

東北人物志推薦狀

被推薦者	
姓名	
年齡	
原籍	
現住所	
職務	

蘇俄否認侵入我國境

反發再次警告專欲嫁禍於我

蘇俄政府十九日對南京政府及瀋陽政府再次發出警告係請駐俄德國大使轉交警告內容反要求我國軍隊中止攻擊蘇俄領土及白係俄人中止侵入其領土宣言大旨謂蘇俄政府對中國軍發砲越過國境乃爲事實依中國軍隊攻擊蘇俄砲艦死傷兵士市民有確實之記載蘇俄赤衛軍侵入中國領土係追跡中國軍隊襲擊之場合時且力說釀成此中俄國境不安狀態實由中國軍隊主動所致云云（廿一日莫斯科專電）

我汪公使因說明 中國對俄方針 訪問日本幣原外相

中俄國境已開始軍事行動駐日汪公使奉國民政府訓令於二十日午前十一時十五分赴日外務省訪問有田亞細亞局長會見後說明中國對俄立場完全出於自衛手段爲止之方針請求日本諒解同日午後三時再赴日外務省與幣原外相會見作同樣之說明云（廿一日東京專電）

集六大國首席代表 開催緊急會議 防止賠償會決裂 德代表最後努力提案

德國代表爲最後努力防止國際賠償會議之決裂二十日午後一時訪問比利時代表親手送交公文提議於二十一日招集六大國首席代表開催緊急會議云（廿一日海牙專電）

瑞士之青年就 橫斷大西洋 飛行壯舉之途

瑞士青年飛行家阿斯克賽歐氏操縱瑞士號飛行機於十九日午前七時三十分由列斯頓出發向紐約飛去就橫斷大西洋飛行之壯途云（二十一日列斯頓電）

齊伯林號橫斷 太平洋壯舉 定念二日出發

十九日午後六時二十五分在日本霞個浦飛行場無事着陸之德國大飛行船齊伯林號刻正從事補給燃料作業及其他一切準備大約二十一日正午即可完了豫定於二十二日午前四時由霞個浦出發就同路北上出北海道北端赴太平洋沿阜實行橫斷太平洋雄圖云（二十一日東京專電）

計畫歐亞 定期航空路

德國齊伯林公司目下正計畫由伯林飛行場起途中須經過若干地點飛行場至東京擬備實現歐亞定期航空路且得俄國許可永久上空飛行（二十日伯林專電）

日憲政一新會 開緊急總會 一致議決解散

日本憲政一新會自政友會內閣瓦解後內部隨之缺乏統一前次與村千藏脫會鬼丸義齋氏亦繼續脫會要求田中善立承認其脫會田中善立鑒於大勢不佳於二十日午後三時在蔡館內事務所召集緊急該會之議員總會議決解散當即發表解散該會之聲明云（廿一日東京專電）

張學良主張 全國均一致 與蘇俄周旋 劉光在哈談

哈爾濱訊、劉光在哈發表談話、略謂、張司令長官對中俄問題、一切見地、主張均與中央一致、決以全國一致對外之精神、與赤黨周旋、當局對俄、絕對取我不犯人主義、即以俄方屢次對我示威、及輕舉妄動、即或偶有小的衝突、我方亦以理智貫徹和平、我國雖與列國簽定非戰公約、但對此亦不加自衛、況兵凶戰危、終究少利害多、即蘇俄方面戰鬬力與我方比較、實居我後、不但國內紛擾、軍人無紀律精神、即以食糧之缺乏、亦無絕大之能力、故俄方現在對我、只虛張聲勢而已、實際上不過爾爾也

準備決一死戰 張學良對美記者言

張學良氏（十六日）下午對芝加哥日報記者宣言、謂亦俄不顧國際信義、蹂躪非戰條約、貿易遣兵、侵入我國境內、我爲尊重非戰條約、屢次退讓以明開釁責任、俄方如再進逼是甘爲戎首、故已準備一切、當出全力決一死戰云云

美駐英大使 問訪英首相 協議縮軍問題

美國駐英大使最近將歸國故十九日夜訪問英首相麥克唐納爾氏協議縮減海軍問題約二時間之久云（二十一日倫敦專電）

關東警務局長 中谷繼任說

新任關東廳長官太田氏以爲警務局長有更迭之必要後任局長經物色結果已決定拔擢現任東京府內務部長中谷政一氏繼任俟閣議承認即發表正式任命云（二十一日東京專電）

日本派赴 國聯總會 代表已決定

日政府二十日閣議議決派遣九月在日內瓦開催國際聯盟總會第十次會議代表如左

駐法大使 安達峰一郎

駐英大使 松平恒雄

駐比大使 永井松三

（廿一日東京專電）

日本決派 佐藤氏渡英

英美兩國在倫敦進行縮軍之內面交涉頗見進展日政府認爲有派遣深知縮軍情形人員赴該地之必要故決定選擇海軍部內第一能員軍務局第一課長佐藤三郎上校赴倫敦該氏渡英使命係傳達日本對縮軍態度與英美兩國當局云（廿一日東京專電）

防邊有計畫 此行係視察 何成濬赴遼 過津之談話

津訊、何成濬於十七日下午七時二十分抵津、其專車因規定於四時由北平前門開行、致四時二十五分之平津票車落後、惟專車開行遲緩、票車以是延誤至一小時之久、乘客莫不怨聲載道、專車抵新站後、袁慶曾先上車歡迎、至總站則傅作義、李生達、李服五等亦各上車致寒暄之詞、傅氏旋約何等下車用餐、至十時許、車始離津直去遼寧、與何同車者有劉志陸、危道豐、徐朗西、陶敦禮、及何之秘書華覺明及隨員等二十餘人、茲將何劉等與記者談話、分誌於後、何成濬談話、記者問、參軍長此行任務如何、答、現以中俄問題情形嚴重、東北邊防甚爲吃緊、故特前往視察、並與張司令長官接洽商一切、問、前聞中央派趙次隴部長等前往東省視察一切、確否、答、並無所聞、問、蔣主席聞亦有北上之訊、確否、答、現時決難北上、關於邊防及外交、中央方面已分別派員前往視察、並與地方長官商洽一切、問、關於東北邊防、聞我軍力甚爲薄弱、如果發生接觸、將如何應付、答、關於邊防計劃、中央自有辦法、予此處係視察性質、予個人關於中俄及邊防問題一切非待視察後、不能報告、亦諸多不瞭解、並有關國防者、即知之亦不能宣布、至於東北邊地防務一層、我方兵力尚單弱、然俄方亦究有何預備乎、惟爲策萬全計、終當有確定之辦法耳、問、鮑參謀長（文樾）此次新由遼來平、是否專爲敦請參軍長而來、答、鮑參謀長此次來平、純係爲講武堂之事宜、未負任何使命、故此次未同行、約三五日後亦當回東省、問、此行有關總司令方面之代表隨行否、答、無、問、編遣實施會議後、關於北方各軍隊之遣散、有無困難、答、負責分別進行、現時尚看各不出有何阻礙、問、參軍長在遼勾留若干日、答、約一週左右、問、回平後是否將晉京一行、答、須俟抵平後再規定、問、參軍長去瀋陽後、是否前往哈爾濱或滿洲里一行、答、未定、瀋陽後再說等語、劉志陸談話、記者問、軍長此次去遼、是否負有接洽之任務、答、否、此行全爲搭何參軍長專車之便、前往東北一遊歷、以關外向未涉足、平時甚爲羨慕該地、故極願克償素志也、問、中俄之問題形勢已甚緊張、政府方面態度如何、答、中央對俄交涉、態度極爲鎮靜、應付之辦法、亦甚裕如、問、何參軍長此行任務如何、答、據予所知、係前往視察東北邊防佈置、事前張漢卿司令長官曾電危代表邀伴同參軍長前往、共同商量佈置辦法、危道豐談話、記者問、鮑參謀長不知何以未能同回、是否尚有其他任務、答、鮑參謀長此次來平、完全係私事、約四五日後即可單獨程回遼、問、東北問題、外傳東省願欲由地方解決、確否、答、絕對不確、現時既統一、所有外交、地方政府仍秉承中央政府之意旨、辦理一切、東北方面亦不能異此、單獨絕不能作任何之主張、關總司令對於中俄事件、亦極注意、至必要時、當有相當之表示、是時車已抵東站、適傅作義等上車、何成濬請談話、記者當即告辭下車云

太原與晉祠間 一般空氣殊爲靜穆

太原通信、閻馮出洋問題、尚未變更、最近外間有傳閻以西北邊防重要、已打消此意者、聞仍屬不確、惟預定三月之期、因二三集編遣、恐暫難告一段落、勢必有若干於變通與展緩至馮之出洋、固完全無問題、隨時均可啓行、現每日研究政經史地等項、頗爲勤勉、按時讀書與遊玩、頗似遵規律的學生生活、因之身體健康亦有進步、聞最近肺部並足疾、均漸就痊、其隨員現散居晉祠者、約三十餘人、生活亦極有趣、每日但集一處、研究各科學一二小時、地點在國民小學天井內、錯綜列各式棹凳二三十具、研究課程、係季尙任史地、余心清任國學並各種常識、李某任理化等、最近馮曾派人赴城在商務中華購書甚多、約二百餘元、分與各隨員研究、是以晉祠方面儼然又添一極新式之平民學校焉、閻以一月餘未見馮、急擬赴晉祠一看、總部預派人在晉祠照料、適太原連日大雨、汾河水漲至二十餘尺、難於成行、前日略退、閻急擬起行、馮聞此訊、即以電話告閻、謂雨後道路難行、請俟一二日水退再來、據總部方面消息、閻一二日內即將前往、前數次閻赴晉祠、自清晨六時動身、至晉祠後、先與馮談話一二小時、午飯後則赴各隨員住宅一詢住處安否、招待有不周處否、慰問一過、午後一二時即回城、閻此次赴晉祠、頗擬小住一二日、交際處已覓妥朝陽洞祠僧住宅二、爲其行館、惟是否住下、則尚未決定、閻胃病尚未大愈、各在晉祠靜養數日、亦未可知

晉閻二電催商 河北財廳長將調并

北平訊、閻十七日第三次電促商震氏赴并、商當復電一星期內成行、徐永昌氏則持商到并後始來平、至河北各廳長事、據調查結果、李鴻文將調晉財政廳長、晉財廳長調綏遠、綏遠財廳長仇翩大則調河北、仇氏甚精明、爲理財能手、至省府之農礦廳李覓容已着手組織、預算已經省府會議通過、惟徐永昌會主張酌減河北軍政費、則農礦廳預算、亦當縮小、故李覓容因此決採最儉節之方法組織之、又綏遠主席一職、溫壽泉李培基均不願去、王定國則前年係閻長去、年以戰事升爲旅長、資格稍淺、有五成希望、溫李二人、資格均深、故溫李雖表不就、但當局仍屬意於此二人、究竟爲溫爲李尙未決定、河北山西省主席、經中央改委、聞此事醞釀頗久、一因晉省府自閻久假後、由楊兆泰代理、運用不甚活潑、閻不滿意、再則閻爲預備出洋、其追隨最久、資望最合者、自惟商震氏、因之調其來晉、徐永昌氏住并垣已月餘、斡商馮閻、卓其勞績、赴平就任期、當俟商氏來并面商後決定、一切表示服從中央及閻意志、對河北施政方針、尚不願表示任何意見、謂中國說話的人太多、做事的人太少、徐身體前本不甚健康、在綏數月、每日清晨五時即起、在日光中浴一二時、日以爲常、現身體已甚健康云

韓復渠與鹿熊 會商二集編遣 韓過徐州談編遣及勦匪

南京專訊、十八晨韓復渠、與鹿鍾麟、熊斌等、在二集團編遣辦事處、晤商二集團編遣事宜、決遵照中央決議案、積極進行、午間同赴湯山沐浴五時蔣在陶園召韓談二小時、晚韓在方振武宅宴黨國要人

徐州通信、駐汴第三路總指揮韓復渠、於十五日下午八時、率參謀副官處人員、及衛士連專車抵徐、記者訪之於車次、據云、此次赴京、係謁蔣主席及國府要人、弔唁其太夫人之喪、並報告豫省軍事政治、及剿匪計劃、對於編遣決議案、誓當遵守、軍隊所以禦外、領袖軍隊者亦國民、既爲國民、當知武力非私人工具、乃民衆之武力、希望全國將領、本編遣意旨切實做去、以達建設之目的、但軍隊是破壞的、是消耗品、多一軍人、即多加一層擔負、所謂兵在精而不在多、假使擁兵自衛、既失先總理和平奮鬬救中國之精神、且與大局無利、此次編遣會議、未獲參加、實抱不安、中東路問題、形勢突然緊張、祇要國防軍編定後、我中央政府據理與之週旋、優勝劣敗、不足爲慮、至於豫省剿匪區域、業經劃定、余所部二十師孫桐萱、二九師曹福林、騎兵師鄭大章、分駐開封、歸德、道口等處、馬鴻逵師則駐清寧豫西、五路軍五十一師龔浩部、駐洛陽、五十三師劉興部駐鄭州、十七師魏益三部駐鞏縣、十四師劉春榮部駐許昌、劉桂堂師駐正定、安國勳派旅駐洛陽農專事剿匪、預計兩三月間可以肅清云云、旋以專車升火待發、記者遂辭出、韓專車於十時南開

武漢編遣處 決痛剿共匪

國聞通信社天津電漢口篠十七電編遣處對光山固始共匪決大舉會剿主力爲第一第師一旅李永安旅協助另電請夏斗寅方振武同時派隊堵剿

家庭萬病自療顧問欄

●●醫藥寶鑑 康健秘術

▲三民主義是救國主義

▲三德靈藥是救世靈藥

返老還童聖藥

德國政府實驗監製 返老還童新藥 生殖靈 SATYRIN

「生殖靈」乃史坦那博士發明之二十世紀醫學最高威也係提煉少年動物胚胎腺的內分泌配以營養精神氣血的珍貴實藥秘製而成性質和平功效卓絕老翁服之白髮還黑聲音清壯元氣復活老婦身體完全返少回復青春時代之生殖力步提姙娠子女凡神經衰弱發育不全血氣不旺身體瘦弱月經失調委靡無能冷淡不姙以及一切男女生殖器病月經不調者一服此藥立奏奇效長駐美顏當服「生殖靈」女子當服「銀盒裝」男子用「金盒裝」男用生殖靈功效雖同性質則別萬一誤服大變爲女性女子誤服則變爲男性服者須特別注意幸勿自誤（每盒洋七元）

人造肉新補品

第一種生活素 三德維他命 NEO VITAMINA

德國鳳克博士於食物中發明維他命爲促進新陳代謝機能營養身體發育及增加抵抗力之生活素也吾人每日飽食山珍海味於身體仍不能發育者蓋病潛侵身中若缺此素則抵抗力薄弱疾病叢生生命亦無從維持故全球醫學界均實驗公認一維他命爲吾人生活上最重要最實貴之天然補品也（注意）目今市上發現許多有名無實欺人騙財之假冒維他命購服諸君請認明「三德維他命」可也（每盒洋二元半）

梅毒斷根內服新藥 三德新六〇六片 OSNEOSAN

▲服一瓶與注射一針效力相同

▲可免一切注射恐怖危險流弊

六〇六乃德國名醫艾利博士所創製者也因舉行動物試驗直到第六百零六次纔得完全的效果是以命名爲六〇六此藥一出居然將有史以來無法可治的梅毒一掃而淨洵爲醫藥界破天荒之舉品（每瓶洋壹元七角半）

德國政府特許專賣 包治淋病新藥 海底山 HEIDISAN

▲德國政府實驗監製

▲治淋斷根唯一聖藥

「海底山」爲德國海底曼大藥廠最新發明獨家製造之治淋斷根唯一特效新藥由德國政府實驗監製特許專賣氣味芬芳服用甚便功能清血毒濾小便鎮疼痛止熱殺淋菌防腐蝕無副作用完全無侵蝕之性通運膀胱粘膜之淋菌治療尿道內及腎臟一切其他之疾患液排於泄中迥非普通運胃腸直至香油及丸藥等服後有流弊於胃腸者所可比擬故全球歡迎公認爲秘密自療之品輕一盒重症約兩盒最重症約三盒立見功效永遠斷根（每盒洋參元）

特製靈料戒烟補品 威利糖 WILLAMSCAKE

▲美國各國政府化驗無毒

「威利糖」爲美國威廉博士發明以補爲戒之靈品迭經各國政府化驗毫無毒質能使服者精神愉快常辦公不限日斷癮見烟自厭爲自由戒烟恢復康健第一靈品凡我黑籍同胞其速猛省毋再沉湎也（每盒洋一元）

皮膚病特效藥 鐳錠膏 RADIOMENT

▲鐳錠市價每兩十五萬元

▲塗後尤有不留疤痕之妙

「鐳錠膏」含有極實貴之鐳錠原素其放射之作用治頭瘡癬疥瘡疹瘰癧癩痳痛癢立止抽膿拔毒生新尤有愈不留疤痕之妙（每包五角）

眼科專門特效新藥 博士眼藥 DR. GREAFS LOTION

▲德國眼科醫學博士格立夫博士發明

▲有不可思議之換眼神效

目爲五官之首職司最重設有疾患則頓入黑暗世界與盲者無異苦莫甚也德國眼科醫學博士格立夫博士本其多年經驗發明「博士眼藥」專治火眼瞳星翳障沙眼羞明怕日迎風流淚眼皮角起泡重熱眩爛赤筋努眼視物不明近視眼外時行目疾一切眼科諸症無不藥到病除重見天日有不可思議之換眼神效（每瓶洋二角半）

止癢收濕特效新藥 統治爛足霜 SALMIN

▲殺菌生新第一妙藥

▲皮膚各症藥到病除

此霜係用現代著名醫學博士彼利亞氏所發明之Sa cyl saure及他實貴藥爲主藥而秘製者也專治爛足各部腫痛奇癢濕疹潰爛以及皮膚各症爲止癢收濕殺菌防腐之特效藥（每包洋二角半）

退熱止痛特效新藥 如是靈 LUSEELIN

▲功效超過一般阿司必林劑

▲無阿司必林服後不適諸弊

「如是靈」藥片係以德國聖葛哈德博士Dr. Gerhardt發明製之Acetylsalicylic Acid及其他實貴藥品爲主藥而秘製者性質和平功效靈速退熱止痛治傷風感冒偏正頭痛惡寒發熱風濕神經痛以及風火牙痛傷寒等症老幼咸宜萬試萬靈家庭旅行必需常備之神藥也大包二角小包壹角

◎奉送詳細說明書函索即寄

●各埠大藥房均有出售

依照美國中央組織法之有限公司 美商三德洋行啓 總行上海 分行大連奉天哈爾濱等二十六處

美商三德洋行緊要啓事

爲德國生殖靈鄭重聲明

德國生殖靈藥曾經中日德各國政府化驗特許並由德國領事證明功效神奇全球歡迎近有無恥奸商該貨商利未遂反被法律制裁此係咎由自取與本行何干乃不知悔悟竟敢信口雌黃圖以紊亂聽聞足以令人指髮除已呈請美德兩國領事嚴重究辦外恐外界不明眞相以訛傳訛特此鄭重聲明

老藍刀牌香烟

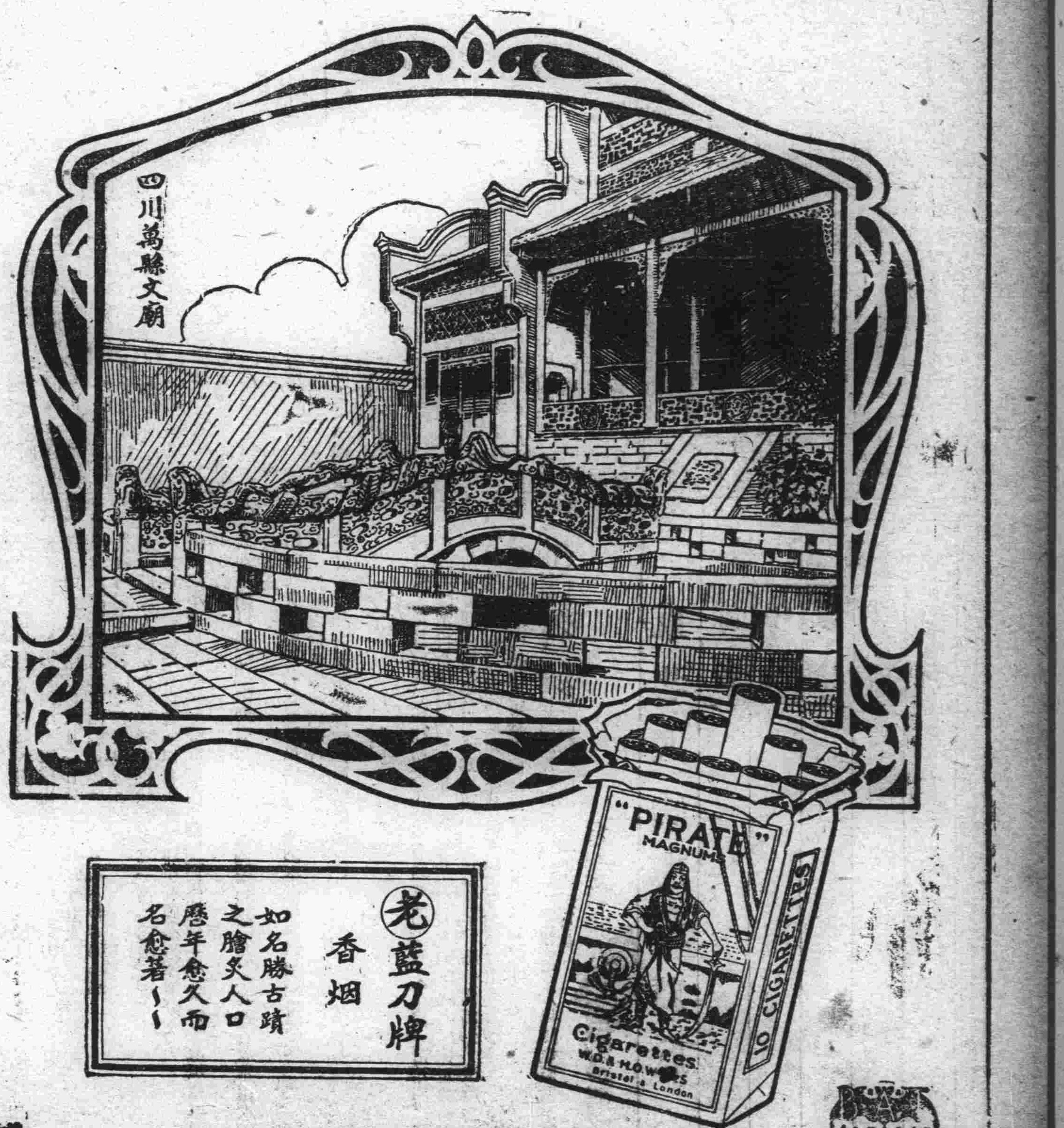

教育界

科學教育會議誌詳
在十七日閉幕
議決要案六項改進科學教育 辦理中學科學班以深造師資 (續)

昨日(十六日)開第二次會議、上午九時至十二時各會員報告各校科學教育情形、首由廣東中山大學教授麗嵩齡報告該校狀況、次該校物理教授朱物華報告該校物理系狀況、次該校教授陳宗南報告該校化學系狀況、次該校教授莊澤宣報告教育與心理分隸文理兩科、及心理系概況、次中央大學教育學院院長韋愨報告將來之計畫與科學教育狀況、次該校化學教授曾昭倫、動物教授蔡保、教育心理教授艾偉、北平師範大學物理教授文元模、植物教授李順卿、成都大學文科學長吳永權、植物教授羅世嶷、相繼報告各該校科學教育之情形、十二時半用分餐、下午三時繼續開會、東北大學理學院々長孫國封、該校教授丁緒寶、莊長恭、姬振鐸、科學教育顧問委員長王進等報告各該校科學教育之情況、次討論提議學項、晚七時散會云

今日(十七日)開第三次會議、上午討論議案、下午通過議決案、各案通過後、休息片刻、舉行閉會式、該會今日討論之議案、覓誌如左(甲)關于科學講座之組織者(一)變更聘請科學教授條例、以應國內之需要案、(二)增設農林應用科學講座案(三)請變更聘請科學教席辦法、並增設助教案、(四)養成中學科學師資、必須提倡科學教授做研究工作案、(乙)關於教授機關之組織者、(一)各大學區署期舉辦科學教員暑期研究會、平時開設科學教員特別班案、(二)增進科學教育講席效率案、(三)訓練科學教師案、(丙)關於教授之工作者、(一)規定科學教席之具體工作案、(二)養成中學科學師資、必須提倡科學教授做研究工作案(三)研究問題、合作問題、訓練師資問題案、(四)增進科學教育講席效率案、(五)指定中小學實驗案、(丁)關於教課內容者、(一)改良初級生物學教學法之商榷案、(二)課程問題、課本問題、教法問題、設備問題、教材問題案(三)增進科學教育講席效率案、(戊)關於出版及獎勵者(一)設立編譯所、以改進中學之科學教育案、(二)獎勵中等學校科學教員著述及他種貢獻案、(三)舉辦中等學校學生科學徵文、以資引起興趣案、(四)請集中研究報告發行刊物、以便交換知識案、(五)請主持編輯及發行科學教育月刊、以促進科學教育案、(六)發行科學雜誌案、(七)關于獎勵儀器製造案、(巳)關於普通改良事項者、(一)定期選派專門人材出游海外各國、調查科學教育、以資借鏡案、(二)設立化學博物院、以引起青年對於化學之興趣案、(三)請設立科學研究及師資訓練所、以便集中事機而易進行案、(四)輪迴選演科學電影片、(五)般立衣食住科學化驗室案 (未完)

國際教育會議 第三次議案
主重國際親善 廢止軍事教練

日內瓦訊、第三次國際教育會議於七月二十六日起、在當地開會、通過多數議決案、至八月三日閉會、其議決案主要者如下

一、依以國際親善爲主腦之教育、促進國際間之諒解

二、以關於教育之正確最新之情報、供給各國之新聞書籍及其他出版物

三、依國際的親善見言、取締電影

四、以本於國際親善之世界史大要、列入各國一切學校之教程

五、軍事教練之廢止

河北教廳審查縣教育局長
特組織審委會

北平特訊、河北教育廳廳長沈尹默、以各縣教育局長、關係地方教育發展甚鉅、關於局長之資格、才能經驗等、自應慎重審核、方能用得其才、昨日特委二科科長井守文、三科長李燕、秘書王仝紘、組織教育局長資格審查委員會、嗣後各縣局有所調動任免、均由委員會、先行加以審查云

附小校長易人
簡校會議募欵

海城訊　附屬縣立中校之初等小學校長丁斗南、因局長陳蔭堂、命充任教育局庶務、當時辭職就任、遺缺以該校孫某升充、現孫氏已考入大學、所遺附小校長一席、以教育會幹事、趙晒三接充

教育局長陳實森、以本城民衆教育、生徒已有十一班之多、惟經費困難、於簡教前途不無阻碍、因此於月之十八日晚、召全體職教員、開會討論、籌款辦法、據云擬印捐冊若干、向旅遼同鄉、從事勸募云

補發畢業生證書

瀋陽訊、教育廳據省立第三師範學校長楊春達、呈稱查該校第五級畢業學生韓歲文、於民國十一年暑假畢業、領得師字第二十六號畢業證書一紙、茲據該生呈稱於今春來省、車中失檢、致將證書丟失、伏思證書與升學作事均關係重要、懇請准予補發以資信守等情、前來查該生所稱丟失畢業證書一節、尚屬實在、應准補發、茲爲另繕補字第七號畢業證書一紙、並請將原發師字第二十六號畢業證書通令註銷、實爲公便等情、王廳長以所請可行、已准予驗印發領、茲將遺失證書通令註銷、現特通令省立私立各學校各縣教育局轉飭知照(提)

高等法院設檢察學校
附設於吉大 現籌備招生

吉林高等法院、檢察處、現查各縣檢察處承審處、檢驗吏、人材缺乏、不敷分配、現與吉林大學議定、在該校附設檢察學校該校、現正擬籌辦招生事宜云(孚)

復縣教育獎懲錄

遼寧、教育廳據、復縣前視學張俊英呈報、視察該縣學校四十三處核六十級、各校皆在情形、計查校長朱乃聖、金世懇、傅貴順、劉希珍、王明恩等、盡心辦學、教員王明哲、沙和厚、寧家喆等、教學合法、均堪嘉許、教員焦潤秀、趙錫九、孫翰臣、鄧新和、柳和中、王海鎮、靳英洲、曲鳳翔、尹日明、劉喜麟等、教法稍差、王貴民、傅仁麟、辛長發、回蕙元、楊成林、崔玉君等、教學成績欠佳、應飭力圖改進、教員董鳳章、張義先、紫作山、李德馨、倪景蘭、張承業等、教法既差、成績亦劣、均應嚴予申斥、教員王殿寶不稱厥職、應即撤換等情、王毓桂廳長以所陳各節、大致可行、現令行復縣政府、查照辦理矣

學務員視察各校

蓋平通訊、本邑教育局楊局長、査各學已經開學、各學務委員應分發視查、呂彥升視查一四區、孫星五視查二三區、王鍾靈視查五六區、劉紹宣視查七八區、於月之十七日出發赴各區認眞視查、而十六日城關各校已經查竣

遼寧教廳重小學教育
規定訓練兒童方法
訓練標準八項令各校遵行

瀋陽通訊、遼寧省教育廳長王鐵珊、於小學教育、實爲養成良善國民之基礎、德勝法、日勝俄、均歸功於小學教師、故對於兒童之個性、及訓練方法、必須特別注意、並已規定訓練標準八項公佈、幷令各校遵行

一、康健的體力二、勞動的身手、三、完善的道德、四科學的頭腦、五、高尚的理想、六、藝術的興趣、七、團體自治的精神、八、求知

忠實、仁愛、互助、守法、孝、謙、和、勤、耐勞、清潔、公益、等良好之習慣、而養成有用之國民云

學校暑假之期滿

開原訊、城內各級學校、遵奉教育廳令定期滿、至本日十四日爲開學期各校均然遵照開學、尙未開課、所因鄉間學生、因道路遙遠、未得早日到校云(才)

三國演義

仿元人圖繪　仿元槧三國志平話　香月尚先生繪　繪圖禁止轉載

百五五回

操大喜、即令人工到彼砍伐。次日、回報此樹鋸解不開、斧砍不入、不能斬伐。操不信、親領數百騎、直至躍龍祠前下馬、仰觀那樹、亭亭如華蓋、直侵雲漢、並無曲節。操命砍之、鄉老數人前來諫曰：『此樹已數百年矣、常有神人居其上、恐未可伐。』操大怒曰：『吾平生遊歷普天之下、四十餘年、上至天子、下至庶人、無不懼孤；是何妖神敢違孤意』言訖、拔所佩劍親自砍之、錚然有聲、血濺滿身。操愕然大驚、擲劍上馬、回至宮內。是夜二更、操睡臥不安、坐於殿中、隱几而寐。忽見一人披髮仗劍、身穿皁衣、直至面前、指操喝曰：『吾乃梨樹之神也。汝蓋建始殿、意欲篡逆、卻來伐吾神木！吾知汝數盡、特來殺汝！』操大駭、急呼『武士安在！』皁衣人仗劍欲砍操。操大叫一聲、忽然驚覺、頭腦疼痛不可忍；急傳旨遍求良醫治療、不能痊可。衆官皆憂。華歆入奏曰：『大王知有神醫華佗否？』操曰：『即江東醫周泰者乎？』歆曰：『是也。』操曰：『雖聞其名、未知其術。』歆曰：『華佗字元化、沛國譙郡人也。其醫術之妙、世所罕有。但有患者、或用鍼、或用灸、隨手而愈。若患五臟六腑之疾、藥不能效者、以麻肺湯飲之、令病者如醉死、卻用尖刀剖開其腹、以藥湯洗其臟腑、病人略無疼痛。洗畢、然後以藥線縫口、用藥敷之。或一月、或二十日、即平復矣、其神妙如此。

『一日、陀行於道上、聞一人呻吟之聲。陀曰：『此飲食不下之病。』問之果然。陀令取蒜齏汁三升飲之、吐蛇一條、長二三尺、飲食即下。廣陵太守陳登、心中煩懣、面赤不能飲食、求陀醫治。陀以藥飲之、吐虫三升、皆赤頭、首尾動搖。登問其故。陀曰：『此因多食魚腥、故有此毒。今日雖愈、三年之後、必將復發、不可救也。』後陳登果三年而死。

曹操自砍神樹

『又有一人眉間生一瘤、癢不可當、令陀視之。陀曰：『內有飛物。』人皆笑之。陀以刀割開、一黃雀飛去、病者即愈。有一人被犬咬足指、隨長肉二塊、一痛一癢、俱不可忍。陀曰：『痛者內有針十個、癢者內有黑白棋子二枚。』人皆不信。陀以刀割開、果如其言。此人眞扁鵲倉公之流也。現居金城、離此不遠。大王何不召之？』操即差人星夜請華陀入內、令診脈視疾。陀曰：『大王頭腦疼痛、因患風而起。病根在腦袋中、風涎不能出。枉服湯藥、不可治療。某有一法：先飲麻肺湯、然後用利斧砍開腦袋、取出風涎、方可除根。』操大怒曰：『汝要殺孤耶！』陀曰：『大王曾聞關公中毒箭、傷其右臂、某刮骨療毒、關公略無懼色、今大王小可之疾、何多疑焉？』操曰：『臂痛可刮、腦袋安可砍開？汝必與關公情熟、乘此機會、欲報讎耳！』呼左右拏下獄中、拷問其情。賈詡諫曰：『似此良醫、世罕其匹、未可廢也。』操叱曰：『此人欲乘機害我、正與吉平無異！』急令追拷。

華陀在獄、有一獄卒、姓吳、人皆稱爲吳押獄。此人每日以酒食供奉華陀。陀感其恩、乃告曰：『我今將死、恨有青囊書、未傳於世。感公厚意、無可爲報；我修一書、公可遣人送與我家、取青囊書來贈公、以繼吾術。』吳押獄大喜曰：『我若得此書、棄了此役、醫治天下病人、以傳先生之德。』陀即修書付吳押獄。吳押獄直至金城、問陀之妻取了青囊書、回至獄中、付與華陀。檢看畢、陀即將書贈與吳押獄。吳押獄持回家中藏之。旬日之後、華陀竟死於獄中。吳押獄買棺殯殮訖、脫了差役回家、欲取青囊書看習、只見其妻正將書在那裏焚燒。吳押獄大驚、連忙搶奪、全卷已被燒毀、只剩得一兩葉。吳押獄怒罵其妻。妻曰：『縱然學得與華陀一般神妙、只落得死於牢中、要他何用？』吳押獄嗟歎而止。因此青囊書不曾傳於世、所傳者止閹雞豬等小法、乃燒剩一兩葉中所載也。後人有詩歎曰：

華陀仙術比長桑、神識如窺垣一方。
惆悵人亡書亦絕、後人無復見青囊。

卻說曹操自殺華陀之後、病勢愈重、又憂吳蜀之事。正慮間、近臣忽奏東吳遣使上書。操取書拆視之。略曰：

臣孫權久知天命已歸主上、伏望早正大位、遣將剿滅劉備、掃平兩川、臣即率群下納土歸降矣。

操觀畢大笑、出示群臣曰：『是兒欲使吾居爐火上耶！』侍中陳群等奏曰：『漢室久衰微、殿下功德巍巍、生靈仰望。今孫權稱臣歸命、此天人之應、異氣齊聲。殿下宜應天順人、早正大位。』操笑曰：『吾事漢多年、雖有功德及民、然位至於王、名爵已極、何敢更有他望？苟天命在孤、孤爲周文王矣。』司馬懿曰：『今孫權旣稱臣歸附、主上可封官賜爵、令拒劉備。』操從之、表奏孫權爲驃騎將軍南昌侯、領荊州牧。即日遣使齎誥勅赴東吳去訖。

操病勢轉加。忽一夜夢三馬同槽而食、及曉問賈詡曰：『孤向日曾夢三馬同槽、疑是馬騰父子爲禍；今騰已死、昨宵復夢三馬同槽、主何吉凶？』詡曰：『祿馬吉兆也、祿馬歸於曹、主上何必疑乎？』操因此不疑。後人有詩曰：

三馬同槽事可疑、不知已植晉根基。
曹瞞空有奸雄略、豈識朝中司馬師？

請飲國貨 馬棋啤酒
順氣開胃　活筋補血　質淸味醇　衞生有益　宴會送禮　唯一佳品

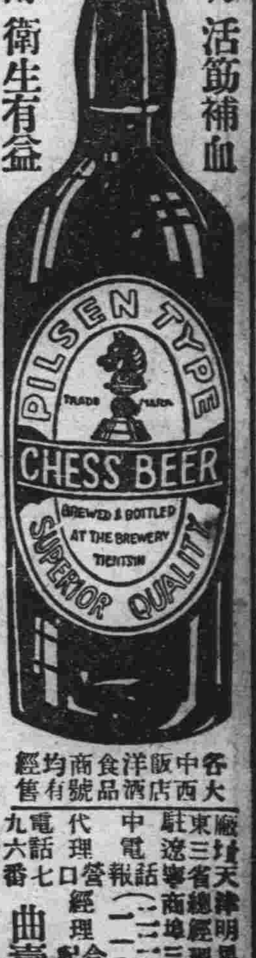

各大中西飯店酒館洋食品商號均有經售
廠址天津明星公司出品　東三省總經理春星公司　駐遼寧商埠三經路南口　中電話(二三一七三)歡迎　電報(一一〇八)外埠　代理營口經理合記廣永盛興　電話七九六番
曲壽山啓

山西大德通滙兌莊廣告
本號創設有年各大商埠皆設有分號專營各種匯兌及定期活期抵押存放各欵手續敏捷滙利克己早爲各界所贊許茲爲擴充營業起見來長設莊恐未週知特此聲告如蒙賜顧無任歡迎
通滙地點
北平 天津 石家莊 保府 祁州 上海 蘇州 南京
漢口 濟南 周村 大連 青島 遼寧 安東 哈爾濱
張家口 綏遠 包頭 太原 徐溝 太谷 祁縣 清源
交城 平遙 文水 忻州
寓長春北門裡益昌銀號內　(中國電話二一四四)　日電話五一九•七八一

大連德泰號紬緞廣告
本號開辦有年專運呢絨綢緞有美盡備無待自詡時值春日載陽重到歐式最新流行綾綢綢葛嗶嘰紗羅旅行用具一應俱全定價不二分外克己凡我主顧無任歡迎
開設奧町五五　電話長五二八二番　七四四五番

洋紙　廉價發售
模造紙　印刷紙　新聞報紙　畫圖紙
電光紙　牛皮紙　洋毛邊紙　有光紙
棉料紙　洋蠟紙　紅黃板紙　染料紙
萬般洋紙　破天荒廉價批發零售
文具洋紙　印刷機械　天德信支店　大連監部通一二番地　長電話七千三百八十八番

每月一日　新期學生募集
自動車新學生募集
(一)養成運轉手良舵地起見運轉時間長每人一日至少二十五分間
(二)關於自動車工學及自動車取締規則以中國文教授之尙給無料工學及教科書
(三)三個月畢學資金八拾元正遠來者設備無料宿舍自備膳費每月小洋七元貳毛
(四)畢業後發給卒業證書考票使用車及補習無料介紹職業歡迎參觀
學科教授　宮培久　運轉教授　薛吉本　久光
大連市劉家屯同壽病院前　沙河口自動車講習所

令郎體重如何

嬰孩應有體重

年齡	重量
初生	七至八磅
一個月	九磅
二個月	十磅半
三個月	十二磅
四個月	十三磅半
五個月	十五磅
六個月	十六磅
七個月	十七磅
八個月	十八磅
九個月	十九磅
十個月	二十磅
十一個月	二十磅半
十二個月	二十一磅

嬰孩不能言語雖身有疾病無由知之然必有明顯之徵象藉可悟其康健與否小孩之能仰臥安睡而每週稍增體重皆康健之表現也千萬病痛噪急小孩哺以
勒吐精老牌代乳粉
即呈上述康健之徵象蓋此粉乃純潔牛奶所製滋養豐富而易于消化任何嬰孩食之無不強壯異常活潑玲瓏者

大連市山縣通六十七番地
大連 乾卯商店支店
電話 長五六〇九 三〇一七 六四八七番

齒科 早川醫院
院長 早川高志
大連市西通九十三番地　電話三九七一番

本社電話　本埠訂報四〇四二　接洽廣告四〇二四

恒昌德奉天分行添設咖啡室
本號開設日站浪速通交通飯店斜對門專售西洋食品及各種家庭應用什物總行開設上海營口已八十餘年茲爲酬答各界惠顧起見特在本號內闢咖啡室設備精雅屋宇幽潔並特聘請妙齡西女司專招待所有價目亦格外公道
(一)各式西點甜爐俱備葷素皆全並備有最精美紙盒便於携帶每件本號祇收國幣五分其他食物可以類推茲將各種糕點飲料列下
(一)各種飲料牛奶可々咖啡紅茶等及各樣菓汁冰吃熱吃皆有…此外尙有上等雪茄
(一)鮮菓冰糕每天有兩種花樣翻新逐日不同
遠年洋酒名目繁多不及備載備有美麗禮券五彩精印用作禮品尤爲特色本號又備有輸送專員凡各機關或公館每日需用冰糕麵包及其他等物品祇須電話招呼立刻即可照送
日站浪速通　日長電話三三八九番　三十六番
恒昌德謹啓

瀋陽

飛機地雷陸續運滿 又編制敢死隊

砲彈廠加工製造 蘇俄犯邊中之軍訊

自滿洲里發生軍事行動後各地軍隊先後調往協助防務茲聞張學良司令長官爲充足前方軍力計特令各軍旅選送軍隊一萬名至滿洲里編制爲防俄軍敢死隊隊長一席委任張學成彙允云（官）

東北邊防軍張學良司令長官今以中俄交涉險惡防務尤爲重要爲厚集兵力起見是以令東北江海防艦司令沈鴻烈氏轉飭各部屬水面飛機隊北上塡防等云聞該氏奉令後急飭該隊整裝待命出發云（確）

駐滿洲里防俄軍團部於月之二十日由兵工廠領去大批地雷五百箱裝北寧車押運去打通線轉道洮昂路去滿洲里以備應用云（官）

東北邊防軍張學良司令長官現以北滿防務重要曾調集步炮兵佈置防務爲厚集兵力起見又將北大營武術團調撥北滿協助防務聞已飭令王團長整頓行裝完竣於月之二十日早全體士兵乘北寧專車赴打通線轉赴洮昂路赴滿洲里塡防云（確）

東北邊防軍張學良司令長官鑒於東省鐵路問題與俄國致力交涉滿洲綏芬會派重兵以國防務軍需上以砲彈爲戰利品之大宗是以該氏令臧式毅總辦轉飭令砲彈廠工人加工趕造以備軍事上於萬一云

東北邊防軍司令長官公署秘電處於月之廿日午十二時接駐滿洲郡防俄軍團部來電報告略云於廿日早三時有俄軍騎兵六百餘名向滿洲里扎蘭諾爾地方攻擊被我軍第十八旅將其擊退傷我軍官兵廿七名死我軍兵四名獲俄軍馬五十餘匹馬槍三十四支俄兵死四名特此電告云（官）

張學良司令長官以俄方無理出兵東北健兒前往□除因之受傷者不在少數均在滿洲里臨時病院內調治是以特於月之廿日委任朱子樵張學會二氏爲慰問傷兵專使前往滿洲里各病院爲之慰問用作關懷傷兵之至意云（官）

興安區設置 短波無綫電

興安區屯墾督辦鄒作華爲保障邊陲靈通消息起見向張司令長官請滙在本區設置短波無線電台已將材料由省領去從事設置關係兩處一設洮安一設索倫云（捷）

第一監會議獄政

遼寧第一監獄典獄長倪文藻現爲整頓獄政愼重防衞計特於二十日召集所屬各科長員司看守長等會議討論整頓囚犯衞生工作暨防護戒備辦法（捷）

令杳禁購用酒精

遼寧省政府奉國民政府訓令略謂酒精爲物本係專供醫藥工業化學之用其毒質甚巨實與他種可供飲之酒不同乃有奸商謀利多有將酒精加入酒內銷售者有害衞生莫此爲甚若不嚴加禁止將何以保人民之健康茲特規定辦法廿條仰即遵照轉飭所屬嚴厲禁止云云（確）

特別市添設 消防分隊訊

省會公安局長白子敬氏現以皋姑屯即於九月一日改特別市區日趨繁盛商號林立市房櫛比爲預防火險起見擬在該特別市添設消防分隊一處以便救護云（官）

飭查田房現價 限月內呈報

財政廳長張振鷺氏以人民典買田房每多減價立契希圖偸稅前經本廳令飭各縣各就地方田房時價列表呈送作爲標準以示限制在案茲查近來土地價格日漸增高而圖法尤非昔比各縣稅驗投稅契據所載價格仍未提高揆厥原因半由而各縣對於人民投稅未能認眞稽核隨時駁詰半由狡黠奸民以前送價格表引爲口實若不切實整頓重新規定則稅收損失伊於胡底特於十九日通令各縣將境內城鄉田房速派公員切實調查按照現時實在價值分等列表具報以憑彙核限文到半月內呈覆到廳不得遲延干咎（捷）

南市場野戲預聞

南市場漲水後受災人民多東南方居住者至於南市場南各妓館因未受災好事者爲佳答謝神庥起見向妓館募集現款五六百元演戲酬神聞定於月之二十三日開演云（確）

部頒捲烟減等 納稅之辦法 財廳通飭知照

遼寧財政廳准財政部捲煙統稅處函開現查各煙公司對於減低煙價請求降等納稅事件往往有要求退還存煙原貼較高等印花另行改貼等印花情事實屬不合蓋法令不溯既往降等納稅係指更正登記以後出廠煙件而言所有登記以前貼花存煙如果一併追認減稅非特不勝紛煩抑且流弊滋大斷難照准嗣後各煙公司凡遇減價降等事件應先將貼花存煙自行辦清不得請求退稅換花以重稅政等因張廳長准此現已通令各稅捐局各駐廠員各稽征專員知照（捷）

愼重路局之合同

東北交通委員會以各路局每有私訂合同者長此以往前途不堪設想是以現特通令各路局此後不論與中外路局及與各機關訂立任何項合同之時須於事前呈請交會照准之後方可實行以昭愼重不得擅自行訂立云云（捷）

各要人之奔馳

張危于返任鮑文樾到遼 湯玉麟亦定期來瀋

中東鐵路理事張恕前奉呂榮寰督辦之命來遼面謁張學良司令長官報告中東案茲聞業將諸事辦理完竣該氏遂於月之二十日回哈覆命云

東北講武堂教育長鮑文越氏前因辦理中俄問題赴北平與某要人接洽現已在平公畢鮑氏遂於月二十日早由北平乘北寧車回遼當即晉謁張學良司令長官報告一切云

東北邊防軍司令長官張學良氏駐平代表危道豐氏後前因報告一切駐平事宜由北平回遼晉謁張司令長官報告一切現已公畢該氏遂於月之廿日搭北寧車返北平任地云

東北邊防軍駐灤州警備司令于學忠氏前因參加軍務會議業已完竣該氏遂於月之廿日帶領隨員一百餘名返灤州防地云

熱河邊防軍司令官湯玉麟氏於月之廿日由熱來電云略本司令定於本月廿五日由熱來遼省㕔各機關接電後現正預備歡迎云（官）

省政府公佈 電信條例

遼寧省政府奉到國民政府訓令內開爲令知事查電信條例業經制定明令公佈應即通飭施行除分令外合亟發原條文令仰即知照並轉飭所屬一體知照等因奉主席奉此查該項電信條例共二十二條特照抄原條文訓令所屬各機關一體遵照（捷）

烟酒稅調查完竣

煙酒局長關義安氏前曾派趙該局吳科長調查全省煙酒稅收情況以備酌核改善收稅辦法茲將月前已調查完竣於月之二十日早由錦縣回遼昨謁關局長報告調查稅務經過一切云（確）

張司令長官 歡宴何成濬

張學良司令長官月於之廿日下午四時在長官公署瑯席宴會北平行營主任何成濬氏並邀翟主席陳興亞高紀毅苓運升等軍政要人作陪席間言歡頗極其盛云（官）

城墻忽倒 軋斃洋車夫

大西關城門西北城墻於月之廿日下午二時忽然倒塌軋壞洋車四輛其四人中三人跑出其一被軋斃姓名未詳年三十餘歲康電車至此不通刻下令派人搬運以利交通而便行車

依蘭

喚醒同胞 打倒赤俄 滿街均貼標語

本邑通俗教育館現爲啓迪民智喚醒同胞之計特製標語甚多張貼於要路通衢以資民衆觀覽而期猛省奮鬭如不打倒赤俄即不平等條約永遠存在語語觀之良足發人深省云

高橋

第五旅又行演習

駐橋東北陸軍第五旅部直屬各部各連於昨十四日又在北山附近練習實彈射擊由旅務副官劉晉武盤視彈觀者人亦不少云（清）

哈爾濱

貨車行至顧鄉屯 赤俄投擲炸彈

兩司機殞命一火夫受傷

自東鐵問題發生赤俄共產黨徒迭施其破壞我國電政交通之伎倆我護路軍警當局除極力保護路軌電線並嚴密查拿破壞交通不逞之徒外並在東鐵沿線密設防卡戒備極嚴籍策交通之安全無如赤俄共黨出沒無常大有防不勝防之勢昨十七日晚十一點由哈開往長春第八十五次貨車行至顧鄉屯附近突有赤俄在道傍向該貨車機頭連擲強烈之炸彈數枚火車立即停駛結果當時炸死俄籍司機一名華司機一名受傷華人燒火夫一名機車稍受損害並不礙及行車遂將炸斃之華俄司機二屍運哈掩埋受重傷之火夫即送往醫院救治有無性命危險訪明再誌

視察滿綏間 國防之佈置 何成濬將過哈

哈埠軍政機關接准遼寧司令長官公署來電略謂南京國民政府頃爲折衝東北邊防及洞悉赤俄方面交涉情況特派前駐北平何成濬參軍長躬親來哈遍赴滿洲里綏芬河一帶視查國防軍之佈置何氏業於十八日抵遼寧預備日內來哈轉道前方並責成駐哈軍政大員沿途諷誠招待云

江沿稽查處 警備部管轄

本埠道外江沿上稽查處原係濱江鎮守使丁潔沈氏設立維持江沿秩序安寧茲因戶鎮使被任吉軍前敵總指揮因濱江署警備司令部應時負有維持濱市治安責任已將該稽查處歸爲該部管轄即故名警備司令部江沿稽查處云

偵緝員遇害 兇犯逃逸無踪

本埠道裏中央本街商務街口角於昨日（十五日）晚九時三十分突有一槍聲二俄人應聲而倒兇犯即登小汽車以槍威嚇司機人急速開車附近警察聞悉即鳴笛緝該車已開至十二南街因汽車無油不能前進該凶犯躍車逃逸經司機人報於警察凶犯已入行人中矣當時未能捕獲偵緝警察隨即報告警所當將受傷俄人用救急車送至公立醫院療治聞被傷人係偵緝犯槍彈由背入腸部傷勢過重業迷不能言語因偵查某要案致遭槍殺云云又有謂該員赤黨陰謀致被擊傷者當局已通令嚴緝務獲云

牛莊

胡匪侵入瓜園 綁去看瓜人

城南八里許鮑沙河沿村住戶白玉鳳者家道豊富今夏在村種瓜數畝令其少子晝夜看護忽於日昨突來胡匪數人闖入瓜地將該子即時綁去繼經報告追緝無踪矣

公安隊緝獲胡匪

城西金駝子第二中隊長周丙章氏率隊出發行至界內小河口村探悉股匪江龍等盤踞於此該隊長率隊追擊登時與匪接仗當場拿獲奉字胡匪一名供認係遼寧東豐縣人於本年春季入江龍幇强搶爲匪不諱昨已送縣究懲

軍政界舉行 官兵招魂祭

東省鐵路護路軍總司令部東省特別區行政長官公署於舊七月十五日幽冥令節特派專員躬赴南崗極樂寺建樂蘆棚舉行因公陣亡官長士兵招魂祭主祭爲總司令代表趙參謀長張長官丁鎮使代表金參謀長呂督辦米處長李司令張處長高公安局長李縣長以及全埠軍政長官均於下午二時齊集南崗極樂寺舉行致祭云

金州

賑災義務戲 成績甚爲良好 捐款者之芳名

陝甘賑災義務戲自當局許可得積極進行逐日開演每日之狀況已逐日披露第五日爲十四日降雨大斷絕交通致未開演於翌日已照常開演是晚觀客亦復不少但以雨天初晴道路泥濘步履艱難座客較前稍減本晚新劇停演悉爲舊劇及電影但演多員未嘗稍息仍抖擻精神佳作倍前所演各劇無不精彩異常該晚又有連埠新來樂友王鴻聲登台公演擊鼓罵曹唱作優良咸謂樂友界之泰斗博得座客之聲歡男女相欵者亦頗不減第四日劇目爲血盃圓三星歸位南天門劍峰山災民淚打魚殺家及王故省長事略之電影是晚新劇團又行出演災民淚表演災區難民形容憔悴終日不得飽餐逃荒途中遇草爭食之苦備至令人淚下此時王功堂言講災區人民慘死之概況頗爲感動當場爲救濟陝甘災民發起義務戲捐欵者較前尤爲踴躍（麟）

事屬慈善事業凡仁人君子莫不極力贊勢誠爲忙以期成績良好藉以募得巨欵活彼無告災黎新劇中主要演員如金泰亭李義年王銘三馬成林于清淮及一航熱心之新劇家當未出演以前微役苦心努力研究屆出演時無論已事如何忙碌亦必置於度外抽暇到場其急公好義之風甚是□佩再有連埠舊劇樂友王鴻聲高唯一劉顯堂及金州同樂處陳兆祖及各絲竹大家對於此會帮忙均不遺餘力每晚演劇均有該君等登台各出所長以饗听衆其奏之優尚大得社會之贊賞聞該等長於熊竹優於歌唱但不輕易外出爲人獻技此次賑災義務戲該君等極表同情均自動的願爲効力其宅心慈善見義勇爲誠堪嘉尚今晚爲義務戲前後之日劇目爲托兆碑捜孤救孤過關探母翠屏山災民淚及掃松血濺鴛鴦樓之電影本晚新劇災民淚並表演賑災會於災區放賑之情景觀衆頗受感動一時捐欵者尤爲踴躍奏演舊劇之樂友所演各劇無不精彩倖前座客均爲稱贊不置該會演員幸始終一致以故成績結果優良最後頗得勝利誠災區難民之大好福音陝甘兩省旱災奇重赤地千里顆粒不收哀鴻遍野加以兵燹匪患慘不堪言聞之者莫不酸鼻淚下我城商民兩會發起陝甘賑災義務戲於昨告終等情已誌前報此外民會長曹冠甲霍懋臣商會長郭魁三張盛軒兵商王敦五王功堂一行五六人於市面商家苦口婆心代災品求深火熱無告之同胞沿戶挨相刻間已募得相當成數現仍繼續進行中茲捐欵芳名略揭披露曹冠甲張啓軒叢維唐各拾元邵雅臣五十元霍懋臣郭魁三忠義寺永盛慶洪順玉廣增盛慶源成德源永石永年恩記煙局德利堂于鎮海于鎮西慶福煙局德裕昌永興煙局振英號怡順成恒慶東聚增長店員福榮興張子蕃德霍永成新年業記木廠各拾元阜增號閻紉韶孫恩亭振玉堂天興福本店天興福錢莊各二十元金生利志義成傳煥文利增長盛來萬興湧雲盛長十僑亭林效風大德豐福聚煙局榮盛園王繼源萬寶貴聚泰成德漢章東順昌武大廣四元金州印刷王涉川各三元協豐厚福順德董福亭環球草房各二元永順興三義成各一元

扶餘

放火燒麥本是毒計 目的厥在綁票

爲劉沐義有破開槍攻擊 公安保衞趕到胡匪遠遁

扶餘縣北大窰伴戶劉沐義家頗有资產匪人早以注意未得其手而劉某加意日夜防範匪人心生毒計遂昨晚入劉某前院放火預備綁票不意劉某早知匪人之計見前院麥垛失火即在後院開槍匪不能入後院雙方均至天亮有公安保衞二隊開槍聲帶隊趕到匪人見勢不佳過江遠逃但劉某小麥被燒人未綁去是不幸中之幸也（拓）

錦縣

馮局長剿匪續訊

本邑公安局長馮星五冒雨剿匪各情形已見前報因霧雨連綿河水暴發交通梗阻以致消息較遲茲特追如下河東匪團由王洛左窩堡逃走後南渡涛河馮局長不辭勞瘁連日冒雨窮追該匪衆以無可栖止仍北竄河北於三十一日晚八時許在青蛇子村附近擬放卡食宿匪局長奮不顧身僅率少數騎兵兼程尾追匪卡欺其人少將嚮導及官兵悉數放過始行開槍該局長已知悞入匪卡急命官兵滾騎臥倒分應背以待援隊因時值昏夜雨驟風狂故匪彈少效更兼援隊聞訊急進邀爲策應匪乃輟食而逃是役雖腹背受敵尚安全無恙經檢查結果僅少數馬匹受有微傷因雨大兵疲略事食息仍行進剿至八月二日詢悉嶄家街村發現約有百數十人之股匪該局長即率隊往剿匪衆因悉官軍之奮勇僅留少數悍匪以抗官軍餘衆向關家窩堡方面逃去該匪團內大部份于爲編餘游勇因本其素日受業之所得大卡匪界事抗衡亦即退歸伊內事布置以作一鄉之計於八月三日上午九時許馮局長即跟踪追到除將各隊佈置就緒并伸兩翼以作兜剿形式外已則居中應匪衆我寡戰至日午匪勢似有動搖該局長即命兩翼急進包剿不意匪衆由外方突來之匪衆官軍兩翼因被截斷已陷圍而至局長中路少數官兵悉被包圍該局長雖在重圍之中仍鼓勇還射匪團終未得逞終由蟠兵中隊長齊榮閣將隊分布於匪團之外局長由內策應以客爲主匪衆乃被夾攻戰至夜十時匪勢不支乃乘昏夜潰圍而去此役僅局長之袖內向外洞穿一孔其餘官兵仍均安全計斃胡匪七人擊下人票三名其餘匪無從探悉并聞悉該局長以匪勢經此次痛剿漸疲廳但未源有自益以警力單薄顧此失彼此擊彼匪終恐清期遲逍商民坐困爲請憲峰派調鄉隊以便分頭防剿濺收一鼓盪平之效云

德惠

楊督勦涖德清鄉

近値中俄份爭之秋兼青紗障起當局誠恐宵小匪乘機擾亂地方爲肅清地方計特派專員分赴各縣督飭警團認眞剿捕務期殲滅匪氛現有督剿員楊極交躬親涖德俾資清除匪盜以盡職責云

長春

兩人協力奪手搶 走火誤傷兩人

馬弁拘押於日本警署

長春東鐵站台二等候客室日昨有十旅四十九團某參謀之馬弁因與日人口角日人又招來同伴之紅帽匪一名擬欲將該弁兵之手槍奪下不意雙方一奪竟而走火當將日人鮫島並飯夫陳某之足部一併擊傷最後由日警將該兵押物於日本警察署訊辦

厚集北滿實力 兩團兵過長 俄患不難蕩平

吉林省政府主席兼主席兼國防軍總司令張作相氏自據濱江警備旦令李振聲報告中俄前部綏芬河時有蘇俄勒軍向狂軍陣地射擊無理已極戰自性開甘爲戎首誠爲世界之公敵我國認爲此等行爲呈資防害國權侵入我國境內肆行無忌尤屬不法已極忍無可忍遂與抵抗前敵總指揮丁超特調駐紮哈埠之第七旅趙維柏部下開赴前方協防所有哈埠後方決由第十三旅充張作舟旅長等於十九日夜調遣所部駐紮省垣之四九團七十三團一夜開拔於廿日上午十二時到本埠再換東鐵車赴哈至於駐紮本埠南嶺之五十團現已整裝靜待第二批動員赴哈所有軍佐士兵勇氣異常軍紀嚴肅想此大軍與俄匪交綏定能斬將而回也

胡匪八九人 架去兩人票 擊傷事主兩人

長春縣公安十分局七分所管內糧戶宋萬泰家於本月十九日夜十二時許闖入胡匪八九名均持手槍利多進門將宋萬泰之子宋志書宋志强二名綁去臨行之時更將事主宋萬泰腿部射中一槍宋志方腿部射中一槍均甚沈重驚事之後附進村戶槍聲驚隆市內公安局會同縣公安局馬巡隊分途追擊終未弋獲由市公安局督察長邵學貴囑令消防汽車先將受傷人拉赴東洋病院治療然後計議搜查方針決由縣公安局搜查郊外市公安局搜查附廓以期盡力殄滅賓而收效云

二要人聯袂赴瀋

東北電業監督浩斌東北邊防軍駐黑副司令官公署軍警執法處長陸軍中將謝國倫二氏頃均負有使命搭乘東鐵列車由哈到本埠改換南滿列車直去瀋陽謁見三省極峰報告一切云

吉木

分發承審員

吉林高等法院富棒出院長於客歲成立承審員講習所現已畢業多日於日昨將承審員發給高等檢處十名餘三分之二委用審官承審員三分之一派爲書記官之職云

來來往往之官員

齊局長 吉長鐵路兼吉敦路局局長齊耶軒氏頃因重要路務須親自來省辦理齊局長遂即于日昨搭吉長晚車來省下榻私宅歸期無定

陶縣長 吉林省政府張主席現查吉林饒河縣政府主席張朝杜因事辭職遺缺重要未便久懸查第六區視查員陶濱頗堪勝任即于日前委任陶氏接任饒河縣政府之縣長陶縣長奉委後即將經手各事交代清楚赴饒視事云云

洪監督 營口海關監督洪敬民氏頃因重要公務于日昨搭吉長晚車東來吉歸期無定

張技監 吉林省政府張超選技監日前奉張主席命令前往勘測吉同各支線爲期已三月之久覺將穆密珠方兩線先後完全測訖現正在珠河計畫進行該技監遂即于日昨搭吉長晚車率同夏工司等返省即日晉府報告帥座該隊測量經過並請示將來對該路之設施

阿城

二十五人幇之股匪 死去二十三名

民團獲全勝歸來 公安局仍嚴密防範

本埠城東二十五戶地方於本日早（十五）突由隣封窜來股匪勢甚猖獗公安局劉局長聞報立即派遣當地民團馳往剿辦旋據報稱匪只廿五名負嵎頑抗民團隊伍取包圍式奮力猛擊相持數小時當場格斃匪犯二十三名僅逃竄二名大勝全勝現已奏凱還歸矣本縣公安局長劉漢章以青紗障起駐軍開拔對於保衞地方安寧必須儘先鑑辦縣防以資保障特于日昨召集所屬各警官人員到局會議當即擬定防務簡章數則用資遵守而便負責又因各於本埠居民良莠不齊難免宵小溷跡其間爲澈底肅清記特責成各區分局長從速調查戶口以清匪源并搜查旅店娼窰劇園以警雜居各工人場所下處俾渴亂萌云云

千山

胡匪持手槍 刼去買猪錢

近來青紗帳起胡匪到處作亂二十號本埠蘇豆腐房于某往中所屯送猪錢路過鞍山站城南突出胡匪一名手持八音手槍大肆威嚇于被某嚇即將手中所帶之奉票兩千餘元完全交與匪人即時遠揚于即報告鄉團鄉團尾追微見匪人之形即時開槍但未將匪人擊傷徒費子彈而已又訊騰鎮楊輯子僑三十餘匪刼率某大洋十四元亦即遠揚云

北鎮

自衞團成立 商民分擔經費

北鎮紳商近因轄境胡匪四起雖有軍警剿捕仍恐宵小乘機忠還故仿照歷年辦法成立城廂自衞團昨十一號在該團辦公處（即君廟胡同）召集會議經縣長李子青團董李序庚二君討論進行辦法現已招足士丁五十名正隊長一人副隊長二人班長五人正隊長李金山副隊長李序庚多年最爲親信辦事認眞副隊長張景明前在本縣充司法巡官時與地方士紳感情融洽今被士紳推薦素日對地方辦事極爲熱心團丁每月薪水現大洋九元正副隊長等餉量津貼以兩個月爲限預算得需欵現大洋一千四五百元此欵商家擔六成民戶擔四成現已實行開辦民戶之欵責成各街長攤派想此次各街長定必籌公籌措決無偏袒以息煩言而重公道矣

路局長行將赴任

北鎮縣公安局長路興階氏奉令調清源縣公安局長遺席關係現任遼源曲局長傳綸接充兩處趕辦交代刻路局長業將公私事宜辦理清楚一二日赴任接任曲局長未到以前委朱新傅總務科長代理云云

洮南

兵士公出中 遇見可疑人 拘訊果是胡匪

防軍二十旅某營兵士奉令往街工作行抵南榮市附近適遇身著便服之某甲身藏小槍形似可疑乃跟踪行走甲即知事不妙倉惶欲遁追夫走至小東門處該士兵即以話報告公安第一分局前往拿獲搜其身果有小槍至局審訊供認爲匪並咬出城外住戶多名若該兵士之公出留心誠不可多得者矣

洮索路起點 改由白城子

地方法團輸欵爭由本境起點興修洮索線鄭督辦即派測量隊測量興工已有多日近因某項要關復將該項工程中輟又改由白城子起點工人亦均移歸該處矣

本社啓事

各分社若以現大洋以外錢鈔滙於本社時按照左開行市

▲今日之行市

大洋兌金票 八七、五〇
大洋兌鈔票 九七、九〇
大洋兌小洋 二一九、〇〇

經理部啓

吉敦鐵路局廣告

第十二號 本路全線通車將近一載所有工程次第告竣逐漸趨入營業範圍但本路常年用欵約需四百三四十萬元而進欵不過一百七十八萬元出入相差爲數甚鉅若不預先籌劃力求收支相符豈祗虧累主權喪失亦在意中職此之故本路不得不參照東省各路運率將三四五六等貨物運費酌量變通略爲增加以資挹注并對于沿線大宗特產仍分別核減運價用廣招徠業經呈准交通委員會在案定自本年十月一日起實行除將增加運率附表列後俾衆週知外特此廣告

附件本路改訂貨物運率表

等級／區別	一等	二等	三等	四等	五等	六等
零擔	七厘	六厘五	五厘五	四厘五	四厘	三厘
整車	六分	五分	四分五	三分五	三分	二分

零擔以一百公升計 整車以一噸計

（木材）元木（洋火木包含在內）方木木板窰頂木減價二成五

拉法蛟河方木元木周水運競爭關係減價三成

爲減輕沿線居民擔負起見關於高粱小米包米由吉運往沿線各站者減價二成五但祗限於整車

吉敦鐵路工程局標購五金材料廣告

第十三號 本局現擬購買五金材料共三十種招商投標承辦於九月二日開標押欵現洋二百元可以本國銀行或長春殷實商號之保單替代凡各埠五金商行有願承辦者應於八月卅一日以前來本局度科領取標單及說明書并看閱貨樣幸勿延誤此佈

吉敦鐵路工程局招標承辦飯車廣告

第十四號 本局招標承辦飯車定於九月十五日在長春本局開標如願投標承辦者應將標函連同押欵於開標前寄到本局車務科至招標詳細章程可逕向長春本局車務科或吉林車務分駐吉辦公處函索並附郵票四分即行照寄特此廣告

裕東煤鑛長春分銷收回自辦廣告

本鑛長春分銷向係委託大興長號代理現任本鑛產煤成色日優數量日旺茲爲竭力推銷國產起見將長埠分銷處收回自辦煤價力求低廉斤兩力求準確運送力求迅速以副惠顧諸君之盛意凡我國人愛用國產者需購整批無不竭力歡迎

長春西三道街裕東煤礦總批發處謹啓

日長電話一三〇一 中國電話二百七十三番 本煤礦敵日長電話六百二十三

奉天精壚公司陳柳齋啓事

鄙人現充敝公司總稽核此後總經理職務由王嘘和君負責辦理特此登報聲明

陳柳齋啓

邊業銀行廣告

本行資本國幣貳千萬元呈由政府核准享有發行紙幣代理國庫特權專營各種存欵放欵滙兌貼現及普通商業銀行一切業務滙水利息格外克己辦事手續尤爲敏捷如持本行券作滙東三省境內各地分行一律免收滙水倘蒙賜顧無任歡迎

總行 遼寧省城大南門內路西德隆店胡同

電報掛號 九九九九
電話 總裁室（一五六四） 經理室（一六五七） 營業室（一六五八） 傳達室（一六〇七）
北寧長途電話（二四五八） 日本

分行 天津 上海 大連 山海關 營口 安東 錦縣 四平街 新民 遼陽 通遼 哈爾濱 吉林 長春 雙城 黑龍江 安達 綏化

代兌處 除以上本行各地行營業時間隨時兌現外並委託左列各商號代兌
遼寧省城大西門裡 商業銀行
遼寧省城大東關大街東記絲房
遼寧省城大北關下頭 聯勝公
遼寧省城小西門裡 益和永

瑣聞

△飭查私藏軍火
（鐵嶺）本邑公安局昨奉全省警察管理處令開現因愼重地方治安計查各縣無知人民往往有私藏軍火並不烙印希圖接洽胡匪生事雖經迭次派員調查恐日久生弛情事遂于月之十四日又行通令各縣警察公安局重行派警詳細調查倘有違抗者拘局按章重懲決不寬宥于亞伯局長奉令後即已派員調查以重治安云

△令造報功過表
（鐵嶺）本邑縣政府或稅局昨奉省府令開以各縣政府及各縣稅局於稅務之上記功者有之而記過者亦有之每至月終如將有無功過造表報告例有定章乃七月份之功過表各縣局遵章造報寥寥無幾遂飭令各縣政府各稅局各將個人之功過表趕速造報以便核閱黃縣長楊稅捐局長已遵命辦理

△災地暫免課賦
（鐵嶺）縣政府頃奉省府翟主席令開以此水災面積遼闊受難民情殊可憐若再加以課賦實非可宜特於十六日通令各縣凡受災田地本年度一切課賦概行豁免以示憐恤黃縣長已遵令急飭城鄉九區長街長等詳細調查呈報來縣以備考核

△急病身死報驗
（安東）安埠八道溝平安街住戶王趙氏家日前去有新義州機鋸工廠工人李元吉與王趙氏係至親年三十四歲山東萊人前往串門惟天色已晚遂覺心內恍惚不安因留住養歇詎而次日早晨竟因病身死王趙氏恐被牽連當路該管分所報告繼請由法院派楊檢察官帶吏檢驗李元吉確係急病致死並無他故已飭王趙氏棺殮一面報由公安局備案云

△市政送衛生畫
（安東）安東市政籌備處成立後其於地方建設改組等等計劃不遺餘力數月以來成績頗有可觀陳處長日前又於市內衛生悉心研求實傳辦法暨印就五色模範彩畫及加小註俾人民一覽便知衛生之害藉以儆惕分送商民住戶用以知曉云

△孕婦情急智生
（安東）安埠裕縣公司新由山東萊蘇縣遷來之蔡姓婦因懷孕已八個月日前因其夫外出閒居無聊逐遊行至永安市場左近一帶正行走間忽覺腹痛該婦知要分娩回店無及乃情急智生邁行至老華院內客房中聲稱擬租房特來看視及房東至屋接見已臨褥矣纔產一小女遂通知其夫前往看視因將傢具搬入實行訂租矣云

△奉令週刊免費
（安東）縣政府頃奉省政府翟主席令開案准東北政務委員會秘書廳函開本會週刊業經發行貴省府並轉發所屬各機關在案查訂發行週刊凡寄與四省政府暨所屬各機關者均不收費惟託四財廳代售民衆購閱者收費係希望週刊風行廣播政聞之意乃近有各縣局來函請示報費解繳等情似與前項辦法不無誤會合再函達務希貴府通飭查照爲荷等因准此除分行外合行令仰該所屬各機關查照該縣奉令後遵飭各屬查照在案云

△住戶呈報被竊
（長春）商埠大經路門牌四號住戶趙雨亭貸居於此十九日午後赴街探親至晚九時回家見門鎖已落不知何時潛入賊人竊去紅緞棉被衣服九件現大洋十九元當即赴市公安二分局報告劉巡官立帶長警分途查緝未得蹤跡修局長責成二分局並偵緝隊負責破案云

△警官抓獲煙犯
（長春）市公安局督察員范述古日昨偵悉平康里住戶曹小梅素有吸食鴉片情形當即會同平康里分所巡官于永興前往檢查當場查獲曹小梅正在吸食之際當即連同罪據人犯送署又平康里查獲住戶張姓婦正在吸食當場片即抓獲後由一分局送往地方法院懲罰云云

△四區局長易人
（蓋平）本邑第六區公安分局長何鵬因事辭職已經照准遺席委任金國鑑接充金氏奉委後即前往接事云

△所長拿獲煙賭
（蓋平）本邑第一區公安分局西門裡分所分所長郭安西少年英俊作事認眞月之中旬該分所長奉諭監視修街在鼓樓北郗文刻字局門外聞有鴉片味入室見其主人劉忠文及王衛鈞正在噴雲吐霧之際當場連同煙具煙當抓獲送交上峯懲罰又於月之十八日晚在南門裡公聚成調莊抓獲紙牌賭犯李學律李學敏李夢卿傳利先並賭具賭資帶所該犯等均出認不諱送局轉交法院處分云

△修理城門議決
（農安）東門街以及外地勢原係窪下而十字街較東門約高二丈餘近被水冲不但街道已狠不堪且冲成深而且寬大溝二道早已斷絕交通警察所長鄒文舘君注重路政熱心公益况職攸責關皆不容緘默是以屢次提倡修理因抓當難鳴雖未克如願然公益心切始終未却於懷近來雨水連綿不但街道愈冲愈毀且城門城垣以及近接東門大溝均被冲破毀不堪至此緩難再緩該局長稟明縣長遂訂於本月十五日在商會召集紳學商農各界及各百戶長會議辦法當經鄒局長報衆將修理各辦法詳細表白而修理之法莫善於斯惟需欵甚鉅遽難籌措最終表決暫捨緩一急先修城門堵城塹順水溝以俟此工竣再繼續補日領事館門前深溝云

△隊長因嫌被押
（農安）警察馬巡隊正隊長韓汝三前因捉獲多名賭犯以內有匪二名窩主一連同匪槍二桿一併送縣嗣經庭訊而匪等均已反供據云韓隊長刑訊過供認良爲盜希冀昧良邀功至其所送縣之槍確係保衛身家之用有鄰隣可證况韓在民家拿來大小槍三桿今伊以二桿交案其一桿被韓隱匿多方研訊韓本無見彼等自謂負屈即在各級法院控告復經本邑檢查員作事認眞問案詳愼正在檢查忽奉李吏治委員來文將韓停職交由縣署訊辦最後有該被革隊丁韓維新被捉來案挺身直認此一槍被伊掩匿韓隊長不知此情等云因彼等指稱隊丁係韓之姪今被韓賄買前來代韓丁脫案因之將韓及隊丁一併拘押並將彼等准保在外無侯查辦云

△淫婦謀殺親夫
（農安）靠山屯住有某姓婦年百年華老而且醜現兒女成群尚淫心不死而伊幼年情夫迄今尤未謝絕內有某姓姦夫與婦有盟山誓海百歲偕老之約而數十年之舊約乃雖未如願然巫山之會未稍斷絕以先明來暗去尚知顧忌諺云色膽如天大言之非誣姦淫夫婦明期欺乃夫儒恒公然留姦夫住宿其家甚至覩夫而宣淫乃夫亦莫敢伊何論說該婦既得自由不宜再以殺夫之舉咸謂姦婦禍因患積並兼惡貫滿盈若非如斯倒行逆施何克遂權法網日前竟將親夫謀斃以償宿願詎料天網恢恢疏而不漏當被某舉發即經該管警區將姦夫淫婦一併送縣究辦云攷查古今凡謀害親夫及姦拐婦女殺害人命等案試問始終不入法網未之有也該婦年老多見故蹈前轍豈非禍因惡積所致云

△巡查克盡厥職
（太平川）本鎮稅捐分所查楊中和該君學淵品端精明強幹自客歲秋季到差以來整頓稅務不遺餘力對於商號往來貨物運輸糧石無不和靄檢驗毫無刁難之弊邇來各商由嶠檢運來甘草頗多均經本站裝車再分運各處該君有鑒於此不辭勞瘁每日必躬往車站檢驗甘草與護照相符方能放行嚴防奸偸漏而增稅收以裕國庫該君勤職如是爲上峰者宜嘉獎云

△粮商目無法紀
（開原）邑內自四鄉告見水災後一般粮商以爲有機可乘將粮價高擡尤米大漲特漲並不推賣尤米人民以錢無處購買尹公安局長顧念民食起見令九區尹分局長于月之十五日按戶遍諭照常推米以濟民食詎該商等陽奉陰違仍不賣米一般小民頗有斷食之憂於此可見該奸商藐視法令實乃罪不容誅云（才）

△警區查抄粮賦
（開原）開境四鄉因霪雨連綿大水成災所有窪田皆被水冲以西鎮遼河一帶爲最甚清河溝一帶災亦匪輕前經公安局令報災况刻下各警區均行派警赴縣政府糧賦所查抄粮賦將數目抄完以備報災攷較云

△省府陞任參議
（吉林）省政府張主席現查秘書處旗家科胡再興科長病故出闕未便久虛遂即以該府參議李芳春接任遞遺參議闕即提陞統計主任袁怡虎爭充各該員即于今日謝委視事云（学）

△嚴拿假名招謠
（吉林）縣公安局關樹森局長現聞及深恐本人一般戚屬在外假借本局長名義在外各處招謠惑衆擾亂地面治安等情形亟應嚴行查禁以重公安而保名譽該局除通令所屬各區分所一體查禁外並函請省會公安局長代爲查獲以免滋生意外云（学）

△禁自行車響鈴
（吉林）省會公安局現據第二分局呈報近來城內外各街巷駛行之自行車往往有類似警笛之車鈴使人驟聞忘稱警報事關公安亟應禁止公安局當即通令各區隊一律查禁此種類似警笛之自行車鈴可也（学）

△僱員下鄉調查
（鳳城）財政局改組後新任局長楊孝同到任以來對於一切捐務力加整頓凡畝捐商捐等項歷年偸漏尾欠楊局長爲增加收入整理財政計特派僱員多人於本月十八日分赴各區催收欠尾並調查車牌捐云

△同婦口角失踪
（鳳城）本邑一區二道河村大斜嗆住戶楊多太次子乳名小七子娶劉氏之女爲室素稱和睦突於夏歷六月十八日因事與夫口角夜半潛逃及其家人知覺外出找尋早已失踪無影矣刻將佃月音訊毫無不知投河身死歟抑別有情人拐逃歟

△庸醫殺人被訴
（阿城）本埠十字街某醫係南省籍平時裝腔作勢每藥一劑大洋代價十餘元於昨診一婦人施行針灸移時病故現經被訴法庭如何了結容訪再誌

△課長領來新砲
（新賓）本邑公安局奉省令派司法課長劉漢超君於上月赴省公安管理處領迫擊砲一節已誌本報玆聞劉君已於月之十一日由省公畢返興共領來新式迫擊砲四尊並砲彈若干粒今日到興從此一般跳梁小醜當能斂跡而地面之肅清將指日可待也（翔）

△分發印花章程
（新賓）邑縣長李雨春奉省令對於印花非常注意恐一般人不知新訂印花章程而致漏貼故由縣府油印新印花章程若干分發於各機關以及各商號各長等照粘貼云（翔）

△花煙舘宜取締
（新賓）本邑河北電話局西著名暗娼徐自由者本地出產而立年華平常姿色賦性風流善於應酬以此營業發達一去百來近更仰伏某人之勢力開燈供客販賣鴉片該女每日奇裝異服倚門賣俏招蜂引蝶醜態百出致一般登徒子三五成群來往該大號中勢如穿梭其家中則黑籍顧客此往彼來戶限爲穿大有應接不暇之概生意頗稱不惡因彼家中賓客盈門無分晝夜川流不息致使四鄉咸感不安望有地方責者亟須取締焉（翔）

△瞎子亦能治病
（洮南）第一校之對過馬店內前來有盲目者一人熟習中醫治療頗合醫道經治之人爲數不少僉口稱讚甚以近日以來求診者甚爲不尠云

△房租漲價變現
（洮南）有富紳孫鐵如市房甚多向租奉元定價平租者咸稱公道不知因何近知漲價之舉所有南街房租一律變現隸償大洋十三元云

△隊長榮升區官
（黑龍江）大賚縣政府守衛隊官李子巖精明幹練勤奮有爲素爲長官所倚重今因三區區官請假遺缺經上峰委李君升任李區官奉委後即準備赴任並遴選幹員韓李二處長帮同辦理想履任伊從必能整頓一切有一翻作爲云

△局長徵收認眞
（黑龍江）大賚征收局長張聲遠籍隸農安辦理財政多年熟悉稅務今奉省政府令委爲大賚徵收局長接任以來委用熟悉稅務人員多名認眞稽征巡查市面以防隱漏商農納稅按章征收不准員司稍有勒索藉圖招搖因之稅收起色商民各界均讚局長徵收認眞辦理完善云

△商舖執事堪嘉
（黑龍江）大賚城內西街雜貨商舖德順成所有執事張鄭等各位均係魯省籍在齊經營商舖大展鴻圖實因各該執事善彌補籌畫有方更兼貨眞價實童叟無欺接人和靄處世和平商業蒸々日上大見起色可謂商人之模範云

△督操校閱警團
（張家灣）本埠日昨由德惠縣公署督操楊安升氏同總隊長關級三來灣校閱本街警團軍械服裝教練之成績房所之潔淨閱畢於十六號赴五區烏海双廟子校閱去矣

△桃梨二菓登市
（高橋）近日以來時屆初秋白梨紅桃現已登市桃子每斤只需奉票四元香水梨每觔奉票五元味甜水甘買者不尠大街呼叫之聲聒人耳鼓云（清）

△戀姦潛逃未果
（遼陽）邑南住有李老八之長女年將花信貌美妖嬈淫蕩成性曾與王某通姦日久發生戀愛誓偕白首竟於昨雙々潛逃後被李查悉當即遣人尾追獲回李將該女飽打一頓以解心頭之恨云云（菴）

△時疫流行宜防
（遼陽）近來天氣不正以致時疫發生初則頭暈目眩繼則腹疼吐瀉痢疾邑內商民患斯症者爲數甚夥倘一失治十數日即有性命之虞望各居家於飲食上須加謹愼以免染患時症也可（菴）

△劇園邀到名伶
（四平街）附屬地當七茶園向來營業不振皆因角色不佳之所致本園主人有見及此特於數日前聘請名伶劉子良文武老生西皮二簧唱作俱佳觀者頗衆該園營業起色又有一番之熱鬧云

△盂蘭大會誌盛
（四平街）每屆夏曆七月十五日任立堂發起辦理之盂蘭盛會高打蘆棚空懸十殿神像焚香化紙鑼鼓喧天往觀者男女擁擠絡繹於途非常熱鬧聞該會十七日始行閉幕云

△捉獲大批煙賭
（哈爾濱）本埠道裡八站東省特別區警察二區二署許公路派出所巡官許鳳岐巡長何鳳文二氏於昨日下午六點該巡官巡長出勤時在南板廠地方門牌八號抓獲販賣鴉片煙李祥春一名及代送煙人于奎一名又午後十時該巡官長率警士數名在承德街門牌九號抓獲賭犯高德成等十二名並賭具賭資均已通署懲罰云

△攤床請免取締
（哈爾濱）本埠濱江公安局長高齊棟氏爲整頓市內各便道交通起見特於昨通知各署界內攤床一律驅逐以利交通但驅逐未久有攤床商人賈子員等具呈稟公安局請免等語經高局長批發駁矣

△陸軍堅獄成立
（哈爾濱）本埠濱江陸軍監獄自設立以來即在第三模範監獄內近經東北邊防軍駐吉副司令官公署呈請吉林軍法處作成立正式陸軍監獄已蒙照准已蒙第三監獄長單作善氏兼充陸軍監獄長之職該監獄剋正式成立辦公並告各機關及商民人等一體知照云

東鐵收回之我見

自中東鐵路驅逐俄正副局長而後，中俄問題，突然發生，俄方增兵邊境，飛機示威，扣船洩憤，我國爲自衛計，邊防已有相當戒備，儼然大戰即在目前，各友邦有實行爲調停預備者，有暗中增兵圖漁人之利者，大有引起世界大戰之概，至於東路歷年經過，蘇聯政府宣言，及中俄、奉俄兩次協定內容，以及蘇聯近年以來不遵宣言，違背協定，把持路政等等行爲，鄙人十年前曾參與收回東路之議，故知之較詳，茲特揭要一述，喚醒同胞注意，並特敘已見，以供國人研究焉（吉林楊生吾）

查中東鐵路修築歷史，始於前清中東戰役之後，即光緒二十二年，爲期不遠，尙能憶記，茲不重贅，查該鐵路純係商業性質，業已大書特書表明於協定之首，按各國鐵路章程，局長職權，不過管理全路路務行政而已，而俄局長，則職司商務，司法，警察，教育，農務，實業，民政，市政，山林，礦政，並有立國三大要素之一，不容他國侵略犯之土地大權，俄局長已有專處以司之，在表面上看，不過一鐵路局長，自職權上看，直是最高級行政首領，更自數十年經過觀察，其權利優越，專橫恣肆，種種侵略，筆難盡述，儼同英國特派印度之總督，日本特派朝鮮之統監無異，溯其局長設立之始，得有此專擅大權，其因非出自東清鐵路合同，實由前清辛丑年俄帝單獨頒行之東清鐵路章程而來，彼時該鐵路章程，係俄帝乘我國庚子亂後，發表殖民地政府侵略行政計劃而已，尙恨民九收回中東鐵路以後，經定中俄奉俄兩次協定，已於中俄協定第九條內，將此無限集權之中東鐵路章程，附之理事會解決，並限定於六個月內，改訂完竣，而理事會於此五六年之久，並未解決，實因俄方理事，佔有全數之半，爲維護俄方片面利益計，縱出席不予表決通過，結果終至懸案而止，查暫管東路協定第六條規定云：理事會商議路務，不能解決時，呈報兩國政府由外交方法解決之，不知我國理監已呈報政府，抑或政府外交當局，關此種有害國家利益重大案件，故未解決，殊爲可惜，此以往之經過也

至於此番東省長官張學良氏，用此斷純係根據蘇聯政府一九一九、及一九二〇兩年宣言云、俄前帝國政府與第三國所訂之一切條約協定等項，有防碍中國主權者，槪爲無效，第三條已載明除廢止前俄與中國之公約、協定、條約、議訂書、合同、等項，另本平等相互之原則，重訂不相害締約國主權及利益之協定云云

又關於東鐵問題之甲項，曾嚴重聲明，東路純係營業性質，所有關係中國國家及地方主權之各項軍務，如司法，民政，軍警，稅務，地畝，市政，等等槪由中國官府辦理

第十條更聲述蘇聯政府，允予拋棄前俄政府在中國所得租界地，貿易圈，兵營等之特權及特許

其附件第二聲明書，亦載有依據取消領事裁判權之地位，蘇聯人民完全受中國管轄

以上種種均已明白規定，試問路局俄正局長之威權，是否前帝俄政府殖民時代單獨取得之特權，既係前俄帝國政府取得防碍中國主權之政局長，蘇聯政府業已宣言無效，竟不自己取消，是蘇俄自相矛盾，把持路務，不顧信義，違背其政府宣言者一

東路職工聯合會，本爲無產階級之共產黨機關部，其創立宗旨，爲聯合共產黨員，發展共產政策之團體，乃近來竟敢在辦公地點，秘密開會，策動共產，進行赤化，（已幾次搜得證據）陷中國擾亂治安，所謂不防碍中國主權者，果如是乎，其沿線設立消費公社，竟暗中擴大營業，陽借全路職工消費組合之名，陰享減稅免費權越利益，排斥華商等等行爲，是否非前俄帝國殖民時代之蔑視我國主權之擧，所謂貿易圈，明明侵及地方行政事，擧止，云者，寧如此解釋乎，是蘇俄自相矛盾，不顧信義，侵我主權，違背政府宣言者二

齊克鐵路工程局廣告

爲廣告事查本路建築中東至榆樹屯支綫原爲本路自運燃料及各項材料而設並未擬辦客貨運輸以免妨礙齊昂輕便鐵路營業玆經江省總商會迭次以發展地方便利客商爲由函請本局並懇請省政府核准轉飭本路辦理客貨運輸在案現中榆支綫業已竣工定於八月五日起開始通車並遵奉省令籌辦客貨運輸所有往來齊哈爾車站及本路與洮昂各站之客商及貨物均可利用此線運送運價特別低減輸送安全手續簡便但開車伊始先辦客運俟設備完全即辦貨運茲先將本支線客運之價目表行車時刻表開列於後俾衆周知此廣告特

中榆支綫客票價目表（二三等）

站名	里程及等級	中東	榆樹屯	龍江昂昂溪
榆樹屯	里	5.3		
	二	.20		
	三	.15		
龍江	里	27.6	22.3	
	二	85	70	
	三	60	50	
昂昂溪	里	13.4	8.1	
	二	45	30	
	三	30	20	

等級	每人每里客票價率
二等	三分
三等	二分

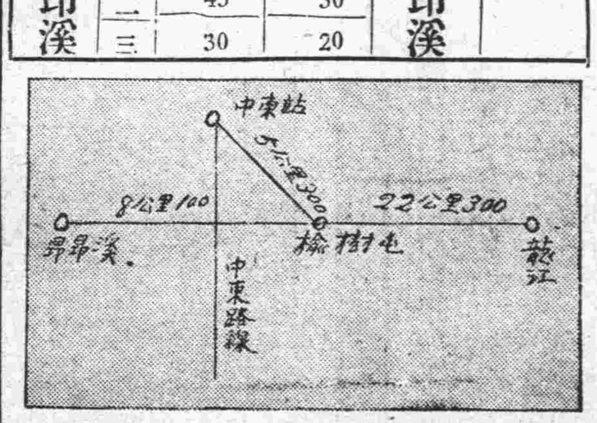

北寧鐵路管理局招標包鑿瀋陽總站營口盤山洋井工程廣告

玆查本路瀋陽總站營口盤山縣兩站擬建築六吋洋井壹座共三座採用招標方法招致包工承包辦法如下

一、投標人於八月三十日下午四點以前親至北寧鐵路局工務處領取標單須先繳納標單費洋二元無論取否概不發還

二、投標期間自領取標單之日起至八月三十一日上午十二時止爲投標期間投標人將標函封固親投標於本局標箱之內

三、開標期間八月三十一日下午三時爲開標期間在本局工務處當衆開標

洮昂鐵路恢復貨運營業廣告

爲廣告事本路一百八十八公里前被水冲壞所運綫該區間之貨物均暫停運嗣經晝夜動工行將恢復原狀在四十噸以內之貨車可以安全推過玆訂由十七日起託運至本路及聯運路各站之整車零担貨物均可照常承運恐未週知特此廣告

洮昂鐵路局啓 八月十四日

恭頌雙城司法監督王雲亭之德

雙城縣司法公署王監督雲亭係法律專科畢業曾充法界要職有年前次在雙擔任幫審一差名譽卓著此番繼任斯職又二年於茲精明幹練法律嫻熟對於審判民刑訴訟各案不厭精詳愼而又愼是非曲直莫不各盡其理折衷體斷神奇無比如何複雜之案必虛衷推敲盡抉隱衷凡訴訟之人無不欽服且清廉自矢兩袖清風口碑載道其判斷神速幸無拖延之累咸戴難安庸登報端以彰政聲而頌其賢也

雙城訴訟人 張子清 邢維垣 等同啓

大荷蘭保險公司謹啓

啓者本公司創辦水火人壽保險事業已八十五年於茲矣營業所及已遍滿全球資本之數已達金票六百萬元信用卓著久已馳名五洲中外咸知近爲便利起見除早已在上海天津等處設立分公司外復於營口委派德茂洋行爲代理各界惠顧則本公司無任歡迎之至

營口經理德茂洋行董子豐

江省甜草崗灑通源緊要啓事

啓者本棧旅客所存物件堆積如山多係欠債存物久無地容存以致年深諸多朽毁敝棧今爲修理房屋規定辦法起見擬在民國十七年以前存者限至本年舊歷十月終來取如至期不取者敝棧即除呈請地方特區警署外特此登報聲明

街基照丟失聲明作廢

依蘭縣太平鎮商民吳永昌於早年價買街基一段計照一張坐落太平鎮街路南寬七丈長三十六丈東至榮繡堂西至宋福南至道北至官街後於民國十二年古曆四月間陳匪攻陷街基時執照業已丟失查找數年並未得獲特此聲明作廢

依蘭吳永昌啓

拍賣廣告

敬啓者本號在張家灣市內有宅基地一段計爲六號地原有瓦搉鐵房三十六間（東西）門市房十四間後正房配房十一間在後菜園廁所房一間空地亦爲菜園有井一泉現租與和懋東暫居如有買者請向營口泰順利面議恐未週知特此聲明

本房主人泰順利啓

線球與手套

製備多數照本賤賣

監製發售 三鈴洋行

大連市沙河口 電話九四七五番

本社電話

本埠訂報四〇四一
接洽廣告四〇三〇
編輯事項七五二二

興安區屯墾公署建設處標購枕木及鋼軌廣告

爲廣告事本處擬購枕木三十萬根鋼軌及附屬品（七十磅左右者）二百五十公里道岔八號者八十付十號者三十付共一百一十付同形歐美品質均可交貨期在三個月至四個月之間先交一半其餘陸續交付鋼軌在大連或營口枕木在吉林或吉敦吉海沿線並中東路昂昂溪站如有願承辦者可到本處領取說明書及標單定於九月一日上午十時在洮安縣本處當衆開標特此廣告

四洮鐵路局錄取車務學習生揭曉廣告

查本局招考車務處學習生業將試卷妥填評定茲將錄取各生列左

正取

姓名	國文	洋文	數學	史地	平均
李成學	九十	七二	四九	六七.五	七六.四
馬雲龍	七十	八四	七三	五二.五	六九.九
王潤治	六五	九五	五四	六五	六八.〇
張人林	六十	九五	六六	六十	六六.八
高配林	七十	九四	六十	三五	六六.五
孫閣先	七五	七二	六四	三七.五	六六.四
劉國棟	七十	九四	六二五	二七.五	六五.五
金鄉揚	七五	八五	一一	六五	六四.四
李福安	四五	九六	九十	五二.五	六二.二
董作舟	五五	九十	七九	三七.五	六一.九

備取

姓名	國文	洋文	數學	史地	平均
高百川	一七	九二	一五	四七.五	六〇.七
張德駒	六二	八七	六十	三十	六〇.五
李仁才	五五	八六	七六	三五	六〇.三
張鐵生	五五	八六	六七	四十	五九.七
張硯田	六五	六三	五二	四五	五九.〇
霍家鼎	六五	三二	八十	四九	五八.七
爵萬堂	六十	九五	四三	三二.五	五八.四
張寶慶	五三	九五	六十	五三	五八.二
閻克識	七五	二十	五六	四十	五六.八
趙大同	六十	七十	五一	三五	五六.〇
崔長尉	五三	九十	三九	四七.五	五五.八
于海濤	七五	四一	五二	一五	五五.五
杜萬晟	六五	六一	四四	三十	五五.〇
劉興中	七十	一十	五十	五五	五四
蘇實剛	五十	七一	六八	三十	五三

（說明）此次考試爲重視國學起見以上各學科係將外國文數學史地三科分數平均後再與國文分數平均計算之

仰正取各生於八月卅一日前到本局車務處文牘課報到候派遣所有備取各生容後本路遇有額缺再依次傳知頂補其各知照勿得自悞

東北商工日報發刊及招聘分社啓事

敬啓者本報前身曾經停刊茲爲賡續前志藉得加以促進東北工商之發展新改組除將原名奉天商報改爲東北商工日報俾便名實相符外並增厚資本力求擴充以應時代需要而新聞之大規正著手訂購各種機器鉛字及建設工廠於九月十日暫行發刊日出兩大張內容先利用舊日之工廠印刷方面雖不敢必期確如預定之精美然亦力求適合閱者之雅意此外需要各種人才以援助也凡擬承辦或代理派銷分館及各分社者須業已印就玉索即寄與定閱報紙刊登廣告以及一切商洽等事請即函商或面詢是盼

館址遼寧商工總會院內 電話中國總局四五 日本二〇二三號

東北商工日報館啓

聲明與一等脫離關係

鄙人所生四子長子吉泰二子吉鴻三子吉元四子吉□在家務農次子在哈爾濱從商惟吉元屢次不遵父命已於今春邀同親友將家務分清各立門戶自分之後父子兄弟完全脫離關係吉元在外無論賒欠借貸鄙人及吉鴻等一概不負責任特此聲明

金州 魏玉和謹啓

聞

不孝銘書等罪孽深重不自殞滅禍延

顯考

大清封中憲大夫中華民國總統頒給匾額並錫匾詞君化民公諱性振痛於民國十八年七月九日即夏歷己巳年六月初三日丑時壽終正寢距生於前清咸豐三年十二月十七日子時享壽七旬有七不孝銘三親視含殮不孝銘書在瀋海鐵路工程局總辦差次聞電奔喪遵禮成服謹擇於陽歷八月十三日即夏歷七月初九日開弔八月二十日即七月十六日午時發引浮厝隆興寺另行擇地安葬誠恐遺漏

親友訃報不週哀此訃

聞

孤子李銘書三 泣血稽顙

齊期孫萊萱 泣稽首

喪居遼寧黑山縣東街安惠堂本宅

中國銀行

大連支店 營業

關於銀行一切事務

營業時間 上午九時至下午十二時

電話四三八九、四五九七、五九九〇

海關收稅處 八七二四

▲君患肝火否▲

▲我有潤腸丸▲

肝火中燒・最易激怒・世人往往因小不忍而亂大謀者・由於憤怒・實由於肝火・

君有肝火否・盍服第威德潤腸丸以平之・藥料完全植物質・毫無刺激作用・日服二粒・肝氣不作・祝君前途更多勝利・

價格低廉祇售兩角

第威德潤腸丸

各大藥房均有出售

化粧次序 双美人牌香皂 双美人牌洗臉粉 双美人牌雪花膏 双美人牌花粉 双美人牌胭脂 双美人牌刷花粉 美人

純良無鉛之

双美人牌花粉

如花似玉之美顏更用能添秀色之雙美人牌花粉 面粉 飾之則高尚之化粧美便可永續

注意國貨

內務部化驗 農商部註冊

氣味芬芳香甜適宜 口中常香解臭妙品

懷中常備之神劑 人人必需之雲丹

牛首商標 官許 存中包 藥價每包 現大洋一角

健胃清心 避疫解暑 雲丹

總發行所營口義興成餘記藥行

電話一千一百六十三番

經官化驗純粹國貨夏令消暑驅毒清腦防疫衛生殺虫人人必需全國馳名功效無敵之老牌雲丹已經發售了

主治效能

胃不消化 口臭牙痛 嘔惡心跳 水瀉痢疾 頭痛燒熱

時行傷風 子午吊脚 大便閉塞 腹脹噎膈 宿酒痞塊

中暑中寒 竅閉關塞 四時時疫 霍亂吐瀉 煙酒暈般

時疫急痧 赤痢血痢 舌燥口乾 肚痛胸悶 食不消化

定價表

大包現大洋五角 中包現大洋壹角 小包現大洋五分

營口西大街 電話一一六三

義興成餘記大藥行 總發行所

一帆牌 煙 扁

一帆香煙名稱好
煙絲講究價錢巧
諸君吸了一帆煙
一帆順風運道高
發起財來
一萬一萬

奉天総經理華寧烟公司

中南煙草股份有限公司出品

芋艿傷他腸胃 幸服嬰孩自己藥片得復康強

小兒食物之嗜好雖各不同然多食致病總爲不免之事實而尤以未煮透之蔬菜過熟或未熟之生菓爲尤甚此際泄瀉盛行痢疾時起之日凡家有嬰孩者應各備嬰孩自已藥片用以調和其腸胃免被時症之侵尋而喪其小生命焉浙江周浦百貨商店東翁顧識君

來書云「小女新弟素嗜芋艿食之過多遂至腸胃損傷痛滯不爽遍投各藥均未見效後試服嬰孩自已藥片隨即告痊後此偶有疾病即投此片莫不神效今且康強活潑矣」凡經售西藥者、有出售或直向上海江西路六十號韋廉士醫生藥局函購每一瓶大洋六角六瓶大洋三元郵力在內收用郵票

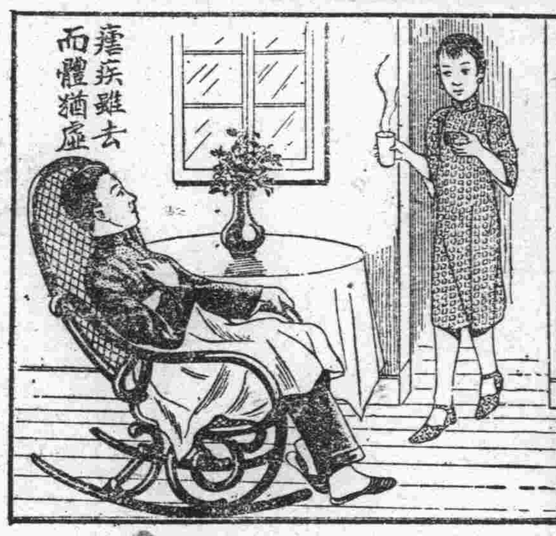

熱病之後挽回精力

請用韋廉士醫生紅色補丸

病去而體猶虛苟不速圖調補往往遺患無窮而於瘧疾傷寒喉痧等症爲尤甚也此類病症劫盡血液精華故病雖去而血已虧不有以補之終難免肌瘦胃呆腦疲性暴種種之後患補之之道在使全體各部份重得清潔稠紅血液之接濟而後可韋廉士紅色補丸蓋即製造此種血液之唯一良藥奉天兵工廠職員朱君天林即亦此中經驗者之一

朱君云『前年鄙人患瘧數月愈後骨瘦如柴精疲力竭步履維艱遍嘗各補品均未見效迨後試服韋廉士紅色補丸數瓶之後竟覺飯量增加面色轉好服未半打體壯力強矣今春因操勞過度又呈瘦弱乃重服該補丸數瓶身體更見強健現下已能終日辦事不覺疲勞矣』

韋廉士紅色補丸已四十餘年馳譽環球爲宜男宜女宜暖宜寒之補血補腦聖藥凡血虧腦弱脚氣痛瘋消化不良精神疲憊未老先衰諸虛百損以及婦科各症莫不奏效如神

價目每一瓶大洋一元五角六瓶大洋八元郵力在內

遠東總發行上海江西路六十號韋廉士醫生藥局各藥房均有出售

衛生小書奉送 名曰「中國今日之所需者」及「保赤新編」如蒙索閱可書一明片至上海敝藥局原班郵奉各一本可也分文不取

韋廉士大醫生 DR. WILLIAMS' PINK PILLS FOR PALE PEOPLE 紅色補丸

消閒世界

鍾情女(一)

(王文峻投自昌圖)

衆曰妙哉、是眞別樹艷幟、而另開生面者也、呼僮競取白至銀博竟日、皆色沮去、遠近譁噪、咸云何物粉兒、獨翻花樣、喝求牡之雉、呼守雌之盧、花骨頭、豈眞作氷人、阿堵物依然入橐囊、是兒狡哉、蕩子愚矣、然而愛其色者、輒難忘情、由是馬繫於場、犬迎於門、上至冠裳、下至皁隸、無不聞香而來、垂涎而至、作幾希望、而女等自釋覺後、前態頓改、性極生硬、客至略寒暄、即請博、博已、即下逐客令、不許少一逗遛、從不歌一聲、陪一宴、假一顰笑、兩香奩中纍々盈五萬金矣、

偶語客曰、鷄得采、備娶妾等身、今併得吾財、何樂而不爲、於是門前車馬、更喧如市井矣、一日有數客至院中望之、內有一客、風神楚楚、意致翩翩、鶴立雞群、乃生平所絕未覩者、大喜相讓入門、客見庭宇雅潔、筆床茶社皆備、架上鸚鵡呼曰、有佳客來、姐姐烹好茶也、捲珠簾、肅客入、諸婢含笑、客、鬌鬌綠褲、已覺可人、茶畢後、遍詢姓名、則中即有拾金不昧、之義丐王義爲先是、王自出閻狂奔、亦不計國門閉否、以此中心慚怍、轉移他處求乞、一日至蘇、行市上、有一相者呼曰、丐者來、子臥薑下、何來此陰隲紋、應在四十九日後、必有非常遇、王曰吾日唱蓮花求生活、免溝壑足矣、倘追蹤榮陽公子耶、曰不然、驗當酬若干、曰十金、詎則若何、曰、抉我雙眸子、曰、先生眸子危矣、由此王竟流落該處、至四十八日丐如故、走告相者、曰眸子權寄餘麗一宵耀、相者又視之、拍掌曰、得矣、邊城紫氣透、當先得財、王爲詎明午步長街、忽有牽其袂者呼曰、子非瞽兒耶、王生而瞽、故小字瞽、視其人鮮衣高馬、貌若顯宦、姑應曰然、其人慘淒曰、我許姓、與爾父同年也、當爾父闈時、余曾犯文字獄、論死、蒙爾父拯、得不死、時爾方六七齡耳、詎料至今、容貌尙未大改耶、余後改移於此、數年來、歷訪無耗、豈知巧遇於此耶、良易隨吾歸寓也

兒時的回憶

(葵忱女士)

好了、救星到了、我那年近花甲的祖母、過來說道「好在今天學校裡沒有多的功課不去就不去吧」我聽了這話好像出籠的困鳥、信步到花園、捉些昆虫、採些漿果、以消磨我浸爛的春光、回到家來、表哥已經來了、舅母因爲有事、沒有同來、正午的時候、火扇般的太陽、直射着大地、我們的阿花、小狗、一汗如雨瀝般流下、我就將要捉魚的意思、報告母親同表哥、希望他們許允、那知還沒等我說完母親就說道「現在過熱啦、睡一覺吧、下晚早一些吃飯、然後再去捉魚、表哥也狠同情、我一個人雖然百二十分的不願意、但總不好意思違抗命令、便沒精打采的回到臥房裡躺下、昏々沉々的睡去、忽覺到了一個書室、裡邊坐着一位白髮蒼々的老者、笑着問我道「孩子你今年幾歲了」我說、「九歲了」他說「你覺得快樂不快樂」我說「快樂明天是我的九週紀念日姑母同表妹給我一枝洋槍舅母也有好的東西給我我眞希望天天過生日」他說道「孩子小的時候固然快樂再過幾年你要討厭生日了」我聽他這種論調眞一點不懂想他或則故意說說但看他和藹的笑容仁慈的面孔又令我疑信參半了

麻醉藥品

(盧[illegible]齋)

我平生只戀愛着一個女郎
她的容貌不很美麗
比起別的沒有差異
心兒捉牢了她的芳影不放
算來忽忽過了已十年時光
不曾忘也許永遠再不會忘
但是我從來沒有向她表示
相遇時避開不談話
也沒打聽過她的家
別人更不知道我有這回事
聽說這種痴愛是麻醉藥品
我甘願麻醉麻醉着這一世
是否她有一回也想到了我
我清癯瘦狹的面孔
我煩惱厭世的惰性
偶然形影從她的心上掠過
如其眞有這麼一回累了她
豈不難堪是我的一椿大錯
現在的她已經不是了少女
做了三年久的夫人
做了小孩兒的母親
我也尋不回來少年的歡愉
不過我的心兒依然未凋零
她的芳影依然深刻着清楚

十八、八、十四

歷史叢談(二五六)

皇帝(歸務)漢景帝禁採黃金珠玉(後元三年)明英宗復開福建浙江銀塲(正統九年七月)明神宗遣中使開礦(萬曆二十四年七月)又客內庫礦稅銀(萬曆三十六年十一月)礦爲天地自然之利、採之有益於國、無損於民、不觀今之世界、礦業發展、無礦不開、無開不獲厚利、以我國言之、亦所在多有、所殊礦利、無不豐饒、以東省言之、舉吾所知、如本溪湖之煤、立山之鐵、五湖嘴之煙煤與白泥、他如銅錫硝黃等、所在多有、乃起礦廠礦業、礦權多操外人之手何耶、中國素無礦學之研究、無採礦苗之經驗、無辦礦政之才能、貿々然以從事、開採多不得法、加以官家之橫捐重稅、開採者未免賠累、視遂開礦爲畏途、而礦洞不封自封、吾鄉有銀礦洞、求人化驗、苗亦甚佳甚旺、但無人敢問津者、問何以故、皆云金銀爲頭等礦、頭等礦兌頭等稅、礦不抵稅、有絀無贏、故雖礦山羅列、礦砂饒旺、亦開礦者所不理也、不得不棄貨於地、不求有於己、未有不被盜於人者、此外人所以覬覦、而妙其攘竊之手腕也、夫礦之爲利昭昭也、名山廣野、菁華萃萃、鬱而必發、理之常也、如金銀煤鐵之產、在在多有、不稅不捐、利自倍蓰、故亡命無賴、糾黨盜掘、易聚難散、官家又動兵力、封閉礦坑、懸爲厲禁、然而弱者退而强者進、中人去而外人來、所謂爲淵驅魚、爲叢驅雀、爲外人驅利、勢所不免、此我國礦界之大失敗也

法華普門會聽法記

(小純)

已巳中元節近、寧波觀宗寺諦閑上人由哈埠傳戒歸來、途出大連、經本埠諸大善信挽留說法、遂假中日文化協會大廳、開講觀音普門品、原訂十二日起始、繼以南北方言差懸、且便利無暇涖會大衆故、乃有講義錄之編製、以印刷費時、改期自中元起講、十二日之會易爲普通開示、雖亦有文字記錄、但宗門之學講師即如何求淺、門外漢仍覺深幽、爲普利通俗故、由小子演爲語文、備我管窺、披錄大致、庶幾法海均沾、風傳宇內、共將回向、早見承平耳

十二日開示

諸佛出現世間、無非爲一大事因緣、所謂大事即是生死二字、衆生業果重重、起貪瞋癡造殺盜淫十惡相牽、升沉異趣、迷失本來覺性、了無出期即如吾人今生姓張姓李、擎一肉尸執之爲我、及我所有、用盡氣力昧心造業今生死去又擎一猫尸狗尸執以爲我、及我所有、(狗爭骨頭人爭利、理本是一)窮劫以來不知死生幾千萬轉、祗以前後不相知、故長時受苦不求出離、佛成大覺即見衆生受苦輪迴、如人見蛾頻自投火、思與救援故常示現人身、度人出離生死、使衆生開佛之知見、示衆生佛之知見、使衆生悟佛之知見、使衆生入佛之知見、然而自古道人身難得、佛法難聞、即得人身、背向生死路上求出離的又有幾人、老僧與諸公今日遇合皆是前緣、將以如來最方便的出生死之法門供奉大衆、時居末運魔障熾多、若仗自力修持、一齊衆楚、難近易退、且自己小知小見甚易搖奪、故淨土持名一門、乃今日最善之對症藥而成就既高且易也、下會入講普門品

小純謹按、開示之日公務未得到場、略向聽衆追取大意撮記如右、以凡濫聖所難辭矣(未完)

最新運到 百代高亭
大批唱片 鑽鋼俱備
應有盡有 定價低廉
消遣新春 以此最宜
餽贈親友 備有禮券
禮券計分七種有
壹圓貳圓四圓陸圓
拾圓五拾圓壹百圓
下列地點均可兌貨
南京 上海 下關 鎭江 揚州
徐州 無錫 安慶 蚌埠 蕪湖
杭州 寧波 溫州 紹興 福州
南昌 九江 蘇州 長沙 雲南
武昌 漢口 鄭州 開封 泰安
濟南 青島 天津 北平 保定
奉天 安東 大連 太原 虹口
石家庄 哈爾濱 星加坡
凡亨得利恒得利大西洋紐約
二妙春柏林大明均可兌貨
大連監部通電話四七四六番
亨得利鐘表眼鏡行啓

大連監部通
專售歐米鐘表自製水晶眼鏡
南洋鐘表眼鏡公司
貨物充足價目公道與衆不同
電話五〇八一一番
批發零售無任歡迎

西洋人稱讚大連第一
日本人亦咸知在東京商店中屬第一
敝店之「羅紗批發部」專在歐美訂購各種嶄新之羅紗、存貨豐富、應有盡有「即製品部」又稱迅速。諸君欲即日着用、亦可應命不誤。且價格非常公道
訂製者、裁剪、裁法樣式、價亦低廉、定能使諸君。滿足如意
如(以電話相告亦必應命即刻前往)
大連市大山通六五
大連 德海屋
電話 四三四二 七五一五番

赤玉牌葡萄酒
老當益壯
年老之人欲求
健康以娛晚景
惟有常飲赤玉
牌葡萄酒當得
無限佳趣也
興味 滋養 葡萄酒

G103

請吸國貨 翠麗香煙

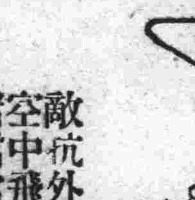

翠麗聲名施到東省無不歡迎茲很感激
煙料加增酬謝吸主以著遠名物美價廉
贈品豐揚暢銷海外國家增光同胞血心
敵抗外邦各國商戰國民力量青天白日
空中飛揚翠麗華美煙絲金黃味氣芬芳
諸君常吸空盒勿傷積些空盒換品適當
大連連海煙公司啓
長途電話二一二七九番

大連 天成號紬緞莊啓事
本號開市以來荷蒙各界關顧不勝感激之至敝之屋宇原爲前後兩部陳列貨物殊屬狹隘今爲便利顧客起見特將前後改爲一部較前寬濶增設各貨新到各廠呢絨紬緞葛及各種皮貨銅床鐵床其他男女必需之品[illegible]不全備陳列更新定價低廉倘蒙惠顧敝則無任歡迎
兼代理戒煙靈藥回春錠
浪速町二丁目七二番地 電話 零售部六六五六番 批發部二一〇九三番
支店小崗平和街 電話六〇五八番

大阪商船出帆

▲河南丸 九月七日
▲貴州丸 八月卅一日
▲武昌丸 八月二十四日前九時
●開往橫濱午後三時
▲河南丸 九月七日
▲武昌丸 八月廿九日
▲南丸 八月二十二日
▲長州丸 九月五日
●開往門司神戶大阪前十時
▲哈爾濱丸 八月二十五日
▲烏拉爾丸 八月二十八日
▲貝加爾丸 八月二十八日
▲香港丸 八月三十一日
●開往朝鮮經由長崎鹿兒島
▲東丸 九月一日
●開往上海州基隆高雄
▲福建丸 八月廿日後三時
▲盛京丸 九月 日
▲長沙丸 八月廿九日
▲漢布路古丸 八月廿九日
●開往紐育概不乘客
●開往北美
▲倫敦丸 九月二日
●開往歐州
▲阿馬相丸 八月三十日

大阪商船株式會社 大連支店 電話四一三七番 中國賬房六二八三

日清汽船出帆

●開往青島上海午後九時
▲華山丸 八月二十五日
▲唐山丸 九月一日

日清汽船代理店 大阪商船株式會社 大連支店

日本郵船出帆

●歐州行
▲利岸丸 九月一日
▲對馬丸 九月廿一日漢堡行
▲水戶丸 九月三十日李浦行
●開往北米
▲戶谷陀 八月二十四日紐育行
▲武豐丸 九月十三日紐育行

近海郵船出帆

●開往長崎神戶大阪橫濱
▲勝山丸 九月十三日
▲玄武丸 八月二十二日
●開往橫濱
▲淡路丸 九月六日
▲相模丸 八月三十一日
●開往天津牛莊
▲淡路丸 八月三十日
▲勝浦丸 九月五日
▲安武丸 九月十四日
▲相模丸 八月二十四日
●基隆高雄
▲神州丸 八月二十三日

朝鮮郵船出帆

●仁川長崎鹿兒島行
▲經南丸 八月二十一日
●青島仁川
▲錦江丸 八月二十七日

朝鮮郵船株式會社代理店 近海郵船株式會社代理店 日本郵船株式會社 大連支店

宮崎商會出帆

開往登州府龍口
▲隆安號 八月二十五日
●開往芝罘
▲公濟號 八月二十二日

大連市山縣通一七七番地 宮崎商會賬房 電話五二一五番

大連輪船出帆

●開往青島
▲敦賀丸 八月二十五日

大連市敷島町六番地 搭客取扱店 丸二賬房 電話五八八八番

大連汽船出帆

●開往青島上海
▲奉天丸 八月二十一日前十一時
▲大連丸 八月二十三日前十一時
▲榊丸 八月二十六日前十時
●開往天津
▲天潮丸 八月二十日後四時
▲濟通丸 八月廿六日後四時
▲天津丸 八月二十三日六時
●開往香港廣東
▲英順丸 八月三十日
▲天山丸 八月二十六日
▲千山丸 九月三日
●開往登州府龍口
▲龍平丸 九月一日後六時
●開往安東
▲清通丸 八月二十六日後三時
●開往阪神營口出帆
▲長順丸 八月二十三日
●開往營口
▲長順丸 八月二十四日
●開往台灣
▲鞍山丸 八月 日
●開往名古屋
▲東崗丸 九月一日
▲五大星丸 八月二十六日
●開往敦賀伏木新潟
▲六大星丸 八月 日

大連汽船株式會社 電話四一八五番
大連市敷島町永和公司 專屬貨客經理店 電話七八六八・七二七五番
阪神航路專屬貨物經理店 澤山兄弟商會 電話五二六二 四六八一番

政記輪船出帆

●開往天津
▲乾利號 八月二十三日
●開往上海
▲純利號 八月 日
●開往芝罘
▲永利號 八月二十三日
●開往營口
▲福利號 八月 日
●開往威海青島
▲豐利號 八月 日
●開往芝罘香港廣東
▲茂利號 八月 日
▲乾利號 八月 日
●開往仙頭
▲新利號 八月二十二日
●開往香港廣東汕頭
▲安利號 八月 日
●開往芝罘興洲泉州
▲昌利號 八月 日
●開往安東
▲元利號 八月 日
▲有利號 八月二十二日

政記輪船股份有限公司 電話四一一四番

阿波共同汽船出帆

●開往芝罘威海青島
▲共同丸 八月二十四日後七時
▲廿一共同丸 八月廿七日後七時
●開往芝罘威海仁川
▲長山丸 八月二十日後七時
▲廿六共同丸 八月二十五日
●開往鎮南浦
▲長山丸 八月廿五日

大連市山縣通二〇〇 阿波國共同汽船株式會社 大連支店 電話六八九一・五〇〇一

鹿玉軒記出帆

●開往安東
▲海壽丸 八月二十五日
●開往芝罘威海衛仁川
▲利通號 八月 日
●開往芝罘
▲福壽號 八月二十三日

大連市加賀町 鹿玉軒記 電話一〇〇

生毛博士之藥

殺菌與奮榮養 三作用兼備

田中醫學博士之成功 富美納音之創製

可驚實際的發毛力

毛髮不足、乃絕大之不幸、內則煩悶憂鬱、外則關係身體之恥、往往成爲人生悲劇之種因、至今日東西各國、發現生毛之藥雖多、然皆有名無實、世人對於生毛藥之効力、胥相懷疑、其中雖有儲金如山、欲求生毛之藥而不可得、惟醫藥界之進步、駸駸然不可終日、對於人間本能之要求、不能不求其充實、吾日本皮膚科之權威前東京帝國大學教授、田中醫學博士、多年苦心研究之結果創製新生毛藥富美納音其適乘之實際的果効、爲一般毛髮不足者所欣喜也

元來毛髮、亦有毛根、恰如地下所生水仙等、而有球根有此毛根、姑無生髮有無論如何不生毛、或禿頭病、臘瘡頭、其他種種光禿、無有毛根而不生毛或薄毛、或爲毛、其原因有日不能見之微細黴菌寄生於毛根、而毛根雖欲依其本能而生毛、然外面之障碍未除、身體及皮下之毛根、缺乏榮養素、惟前東京帝國大學教授、田中博士發明之「富美納音」其作用如下

殺菌作用

殺滅毛根部之有害黴菌使皮膚至於健康

興奮作用

於皮下毛根部施以適度之刺戟、促進生毛机能至於興奮

榮養作用

於毛根毛母、使其於筋粗長吸收發育之榮養素、於毛根部施加「富美納音」之三種作用、爲黴菌所食之毛而禿者如是黴菌、殺本能亦得復活、漸生毛芽、開始發育又發生機能薄弱、欲生而不得生之部分、於毛根施以適度之刺戟、則能如睡初醒機能發動着着生毛、又因有榮養素之補給、毛筋粗濃、漆黑發光、美艷奪目、於是世人對於生毛劑之疑念、掃除無遺、各新聞雜誌、無不贊揚其功効、如患下記各病者、一經試用、即能毛髮光澤、美艷悅目〇

〇禿頭病〇少年禿頭〇臘瘡禿〇枕禿〇〇眉毛禿難生毛〇薄毛〇脫毛〇產前產後脫毛〇男女應生毛之處而不生毛或稀薄者〇總之毛之不足不體格之老少男女

富美納音藥價、五角九角一元六角三元五角五元送費一角二分各處藥房皆有、萬一賣缺之際、將錢滙寄左記發賣本舖訂購、必付以用法書、用小包郵便送到呈送說明書「富美納音」之詳細說明書如有索者即行送上

如購買時 必須指明 富美納音

發賣本舖 東京市芝區田村町十八 電話芝一八七四番 振替東京一八三二番 東京藥院 大阪市赤十字病院前 電話南一二四六番 振替大阪五〇八一八番 東京藥院

培濟汽車

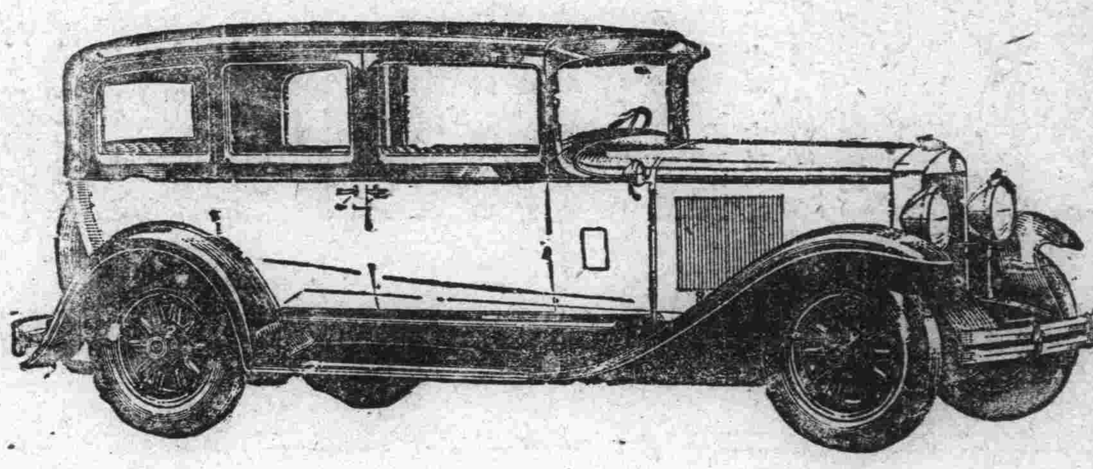

一九二九年式
車身寬長 外部改良
機器內部 特加精研
開汽車界之新紀元
滿足購者之欲望
備有現貨歡迎參觀

注意 鐵筋、油毡、門鎖、衛生用具、現貨大批售

遼寧 多小公司啓

電話 二一二五 一八六三 五六二

國民政府註冊商標

仁丹

僞造或仿造此商標者依商標法告訴嚴究

主効：中暑傷寒 水土不服 腸痛吐瀉 卒倒昏迷 頭痛目眩 酒醉船暈 時行疫疾 衛生香藥

惡疫襲來

現在時令不正到了霍亂病各種惡疫襲來的時期了試問

惡疫預防以服用仁丹爲最妙

仁丹殺菌力強大更且健胃固腸無論甚麼黴菌斷然預防侵入人身

仁丹乃用貴重藥材虔修精製

仁丹以貴重原料爲主是醫學博士多年研究精製的那藥効卓絕確係寰珠無二

(仁丹七角包小一點背面)

仁丹價目 小包五分 中包一角 大包五角 加錶盒包七角

返老還童 **生殖靈** 稀世之珍

補過身百骸 使老年生育 能轉弱為強 治生殖器病

生殖靈每盒現大洋七元正

美商三德洋行 大連・奉天・哈爾濱

法國出世 家樂綿

我們如有此等痛苦一試便能決解了

現法國託阿斯化學研究所醫學博士墨達的亞氏新發明

家樂綿 止痛神藥經關東廳滿鐵中央試驗場化驗由中國政府及英法德美諸國特許專賣

對於一切痛症服後五六分鐘即見奇效百發百中眞乃神奇神妙神速神靈之止痛聖藥也諸君有患下列各症者一服便知

頭痛 牙痛 眼痛 筋痛
腰痛 經痛 背痛 骨痛

服法定價

日服二三次飯前後開水浸軟送下不滿十五歲者並孕婦均忌服
每盒六回服者金票一元二角
每盒二回服者金票四角五分
每盒一回服者金票二角五分

總發行所 遼寧 **五洲大藥房** 中國電話一三七六號 各埠大藥房均有代售

霸王 小林牌煤油厨爐

大連

西崗華商公議會 籌備改選董事
於二十六日開會討論

西崗子華商公議會會長董事之任期、於大連公議會會長選舉之逐鹿聲中、亦將至改選之日、是以日來積極準備選舉董事、蓋現任董事之任期、爲八月三十一日也、於協議開會中現已決於二十六日午後三時開會於全體董事會席上、除報告四、五、六、七、幾個月之會務事宜外、即共商產生董事的完善手續、刻下希望任董事者、大有人在、屆時有一番激烈的競爭、聞俟新董事產出後、即繼續辦理選舉新會長之事宜云

新任關東廳 小林秘書官
人格與略歷

關東廳秘書官、小林鐵太郎氏、係太田新長官之同鄉、山形縣人、東京帝大政治科之卒業、高等文官試驗合格、任官於九州鐵道局、未幾辭去、復學於東京帝大獨法科、大正五年畢業後即得辯護士、活躍於東京法曹界最近任勞資調節之理事、更盡瘁於政治教育事業、聲譽日佳、氏爲一前途有位之志士、氏與木下長官之秘書島田便吉氏爲政治科時代之同期生、與日下文書課長、爲獨法時代之同期生、小林之性格高潔、儻任以秘書官、尚不能得氏之滿足、安藤秘書課長外遊將來或任氏、爲秘書課長云

服毒自殺未遂 原因頗複雜
警署尚須調査

原籍遼寧省現住於黑石礁之張四齋女士二十四歲係張念壽之夫人於二十一日在自宅吞服鴉片、本圖自殺、正在苦悶中、被家人發見、送至博愛醫院、加以應急手術治療、生命已無危險該氏於兩三日前、始自鄉里來連、自殺之原因複雜、警署尚在繼續調査中云

窃婦在監中 精神病發作
令魯同鄉會 設法送回籍

有現住所不定之老婦趙于氏者四十一歲、於三十日晚、在香爐礁路上徘徊經所轄之警官、以其可疑、拘獲送署審問後、方知日前香爐礁二區十二番地之劉國鈞之手表一只、衣類數件、共値洋七八元、係被其所竊因而實行收獄、但趙于氏患有精神病今遭此打擊、舊病復發作、在囹圄中、哭笑不已、致他囚犯、不得安眠、但因趙于氏原籍山東、故電告山東同鄉會、設法營救、至於行竊雖屬事實、然價値寥寥、難以成罪、故將命魯同鄉會、將其送回山東原籍云

岡本總領事 自天津來連
將視察北滿

天津日本總領事岡本武三氏乘於二十一日早朝自天津入大連灣之河南丸來連、上陸後即下榻於大和旅館、約在連滯留一兩日、訪問關東廳再北上視察遼寧、哈爾濱齊齊哈爾方面云

詐財未成 當塲被捕
大膽充官人

有李梅山者三十四歲、現在永安街居住、遊手好閑、素無正業、爲生活所累、出自無奈、遂冒充官人、到處巡査、於日前偕同洪書真四十二歲、至西崗子榮町一番地劉子安家、對劉謂你子劉代子、於月前行竊、現已暴露、然若出洋五元、可以了事、否則即捕獲送署、依法懲辦、劉子安以其若果官衙、當不至出此言語、因而即秘告當轄之派出所、得訊後立往逮捕、經審問之下、便知確係冒官騙財、當押送本署、仰爲治罪、現由小崗子署調審之中云

營城子會 發現强盜
立時即被捕

營城子會牧城驛屯海岸碇泊中之帆船、於二十一日午前一時半鐘、有强盜登船、出刀捉嚇要錢、乃由三名船員集得小洋三十八角半、與之、即逃、於此則該被害者、即向夜警報告被掠經過、遂即四出搜捕、追至牧城驛派出所附近、遂就縛矣、此賊爲一久慣劫路行劫之小賊、旅順警署、嚴重追審餘罪中云

關東廳管內 外國郵便數
一年間之調査

關東廳管內之外國郵便數、調査在此一年間之發送數、有二萬二千三百九十七個、到着者有二萬三千九百七十七個、其數不甚相差、只將主要之發到國及數量誌列如左

國名	發送	到着
中國	一四、一〇三	一五、〇〇四
英國	四九〇	一五、四二
法國	一〇四	六一六
德逸	一七一	二、六九二
和蘭	八	八二四
瑞西	七	二二五
白耳義	一	二〇三
美國	七、三一九	一、九二三
加奈陀	九一	八三

按以上之數字考之中國占第一、則以中國爲最多、其次則爲向美國輸出之毛皮類最多、則美國占第二、自歐美所到之物品中、主要者爲藥品鐘表雜貨書身籍占大部分云

大連甘井子間航路 今後愈行便利
富久丸舉行進水式
華人運費收取小洋

因滿鐵會社新築大連港對岸甘井子埠頭致甘井子地方中日人民突然增加、而大連甘井子間之往復雖僅咫尺、因有海水之隔、來往者大感困難、大連市大山通八十五番地連灣輪船公司主人佐佐木氏有鑒於此、不惜重資購計小汽船、來往於大連甘井子之間、於本年春先後購入第一第二、久富丸已早開始航行、大連甘井子間之往來人士、均感莫大之便利、近來佐佐木氏因甘井子逐日發展、該二隻蒸氣船不敷應用於是又投重資、購製稍大之蒸氣船、取名第三久富丸綱順數爲九噸在蒸氣船中、可爲有數者、由市內北大山通阿部造船所製造竣工、於八月二十一日午後一時在濱町海濱舉行進水式、當時各待水上警察署幹部大連海務局員及中日各報記者前往、搭乘該第三久富丸赴甘井子往復僅需四十分鐘、該第三久富丸之船艙內設備甚爲潔淨、尤其對於華人爲便利起見、將徵收小洋、片道即由大連到甘井子每人小洋一角五分、日人則收金票一角五分、本月二十一日由大連水上警察署檢驗完畢、二十二日受大連海務局之檢驗、後於八月十三日開始就大連甘井子之航路、於斯由佐佐木洋行之大連甘井子間每日可得二十個往復、運載客人、故一般人民之往復於大連甘井子間者當感有若干之便利焉、據連灣輪船公司主人佐佐木氏之論話「鄙人於去年來連、自本年春即着手經營大連甘井子間之航務、所幸受中日各方人士之惠顧、及鄙人之努力、頗展良好之成績、此番因甘井子市面逐次發展、來往於此間者又漸次增加、爲便利來往人民起見、特製較大之蒸氣船、而價格則特別低賤、中國人之習慣使用小洋、收取金票每有多大之不便、故特規定收取小洋、其價比金票既低、而又便利、幸今後中日人士之往返於甘井子大連間者、利用敝處之船爲感、如有不相當之處、亦希見告、以改正之云云」至於大連甘井子間之航路本爲佐佐木氏之特許、後因甘井子地方人民、共同組織一回濟會社、關東廳不得已而許可其係備一蒸汽船、名草分九於草分九不能使用之時、則取消其航行權、故大連甘井子間之往復船可專屬於連灣輪航公司之三隻久富九云

家庭一幕醜史
夫有外遇翁姑不仁
不堪虐待請求離異

大連管內南關嶺會羊圈子屯六番地夏日春之女夏范氏、因受翁姑及丈夫虐待、遂決意離婚、以期脫離黑暗家庭走入光明之途、因是已委托內律師爲代理人、正式向大連地方法院提出離婚狀矣、究其內容、原告八歲的時候、經金學思之介紹、得乃父之許配、與現在革鎭會夏家河子之范先恒爲妻、十九歲過門、現已四載、但翁姑刁頑、蠻不講理、時常虐待、牛馬不及、若十七年九月十一日、原告在畑地工做中、不幸中瘋、體不自由、翁姑不但不加以憐惜、且仍逼爲工做、原告因請醫延治竟遭其毒打大罵、嗣實不得已、於十月二十日歸寧、就醫治療、十二月二十日始愈即行歸來、不幸又遭其打、且原告之夫范先恒、竟與有夫之婦李金氏發生姦情、近來因熱度增高、遂把淫婦接在廂房居住、儼如夫婦、淫婦之夫雖在然非願戴綠頭巾、如本年五月八日、范突然患病在家靜養中、李金氏不顧體面、晝夜在房頭頻演不堪入目之醜態、原告實忍無再忍、故進兩忠告、不料竟招淫婦之怒、揮起剪刀亂刺原告之身、卒致負傷而後已矣當時范不惟不制止、且爲淫婦作威、若非范母來奔前救、或死在淫婦之手、亦未可料、原告因氣無法伸述、即據實向阿翁道詳、因而又遭阿翁之毒打、原告因與范之夫婦味氣已盡、故決意離婚、各走方便云

虎疫現已消滅 准許釣魚洗澡
仍望各人自已注意

因虎疫實行禁止釣魚及海水浴之大連南一帶、現因虎疫減退、海務局與關東廳衛生課、協議之下、定由二十二日實行開禁、准予釣魚及海水浴各種娛樂的事項、然近據上海方面之消息謂、當地之虎疫、仍有新患者、日必數起、則是又望釣魚及海水浴者、個人須加注意云

滿鐵會社定期招開 第四回學校醫會議
議案中分指示諮議各事項

滿鐵會社、定於二十三、四兩日、在本社會議室內、招集開催地方部所管之、第四回學校醫會議、出席者有中等學校以上之諸學醫、小學校之專務校醫、及兼務校醫兒童診療醫等四十五名、餘所議之各項議案、大致如左

△指示事項
關於學校醫執務之件

△諮議事項
關於對兒童生徒體育運動應特別注意之事項

△協議事項(三十七議審)
一、對於未置診療醫須委託醫院其診療規程及治療方法講求之件(營口)
二、生徒之通院治療費減輕之件(熊岳城)
三、關於對兒童之特定疾病診療費之件(四平街)
四、專務學校醫增員之件瓦房店
五、在各所設置之各診療所診療實施狀況呈報之件(撫順)
六、在各學校爲檢査屈折病須設備暗室之件(遼陽)
七、設置診療醫互相連絡之機關之件(撫順)
八、關於豫防近視眼及虎眼之件(衞生課)
九、關於[illegible]齲齒等在學校內施行簡易治療之方法講求之件(撫順)
十、爲豫防小學校兒童齲齒實施關於齒的教練之件(鞍山)
十一、關於豫防猩紅熱施行注射之件(本溪湖)
十二、學校榮養食品之標準大綱研究制定之件(安東)
十三、學校衞生學婦增員之件(橋頭)
十四、爲治療在學兒童之齒疾、在未設齒科之各地每年施行兩回以上之齒科醫出張診療之件(海城)

農事會社 宴客誌盛

大連農事株式會社、於二十日午後六時許設筵於扇芳亭招請新聞通信社幹部、開盛大之宴會、由田邊敏行社長致開宴詞、高柳滿日會長代表致謝詞、時至九點餘鐘、始散盛會云

始政紀念日 官衙學校休業

九月一日、爲關東廳始政二十五週年、故關東廳所屬之各官衙學校、該日均休業一日、然本年正爲星期日云

係窃自船中 兩犯人皆被捕
手槍的來歷

大連署鑒於搶案頻起、有碍治安、是以對於不相當之持槍者、徹底的搜査、結果判明有住所不定之韓實山者、持有手槍一支、遂逮捕於署審問之餘、韓稱係於客歲十二月間、以洋三元買自王文太之手、至其來路、不得而知、該署據情、遂着手搜捕王文太、卒於二十日晚、在千代田町路上捕獲矣、帶署訊問、王始稱於客歲十二月二十日、潜入碼頭二十八區泊碇中之美船九內、竊得手槍一支、子彈三個、後以無法銷售、即以洋三元、賣與韓實山矣

勝利號之遭難 船員全部無恙
至爲海賊所襲等虛否莫明
日內必有詳報即可證明矣

昨報載政記公司所有之勝利號在福建省涵江(興化)附近地方之中山島坐礁、及遇海賊等事其後二十日午後五時三十分政記公司接到出口船長之來電謂、三十一名中日船員均行平安無事、在興化並未提及遇海賊等事、再據二十日午后六時厦門政記公司代理店、所來之電文爲、十七名由福州燈台運油小蒸氣船救助完了、已抵厦門云云、至關於船體之損失程度及船載之貨物、是否海賊奪去等情形、刻尚無何等之消息、至其前電報稱爲海賊掠去與否等情形如何、既無何等確報、田口船長之來電、亦未證明其爲虛僞、故大連水上署及政記公司當事者、又再三打電於各關係方面、探其實在消息、於日內必有確証之報來也

朝鮮警官學生 視察旅大政務

朝鮮警察官講習所學生五十名、由教師引率於二十一日午前九時五分車、自大連赴旅順、訪問關東廳警務局、旅順警察署、及其他各處之戰跡、並行聽講州政之一班、於二十二日轉回大連視察云

電氣遊園 飼養長虫
已建築房舍

滿鐵地方部施設係、計畫於電氣遊園內、飼養長虫等情已誌前報且下正在動物棚之畔、建築飼育舍、於本月末即可竣工、向日本國內、訂購長蛇、於十月末頃、即可運到大連、實行試養、滿洲地方有氣候與土地之關係、且飼養長虫、此爲第一次、尚無飼養之經驗、如養毒蛇頗爲危險、故除毒蛇而外、凡日本所有之長虫、定行廣爲搜集、如有滿洲產之長蛇亦希望多多寄附云

窃木材犯人落網

十九日夜十時三十分頃、在沙河口工塲後身、有西山會石家屯石家溝二十一番戶之木匠程紹增者、被沙河口署員、以窃盜現行犯人、逮捕繫獄、繼經探聞、始知該犯人於該日午後五時頃、在伏見台石田組材料置塲內、窃得木料數株云

警官練習生 二十三日畢業

關東廳警察官練習所之修業式、定於二十三日舉行、今回之修業生、甲科二十一名

拾得之子 警署允其請
願意撫養

二十日午前八時、在沙河口管內西山會北甸子之野地裏發現一生後兩三日的男小孩、被附近之趙增元拾去、拾得以後即向沙河口署提出願書狀稱自已無子、願將拾得之兒、當作已有、加意撫養、官署深表同情、加以調査之後、即許可其請矣

夏家河子 浴客脫衣場
改爲有費設備

滿鐵所管之夏家河子海水浴場、因使用人數之增加、脫衣場愈感狹小、人多位少、是故非常混雜、滿鐵有見及此、爲海底的便浴客感到興趣計、故已有將現在之脫衣場十數棟、改爲有料的意嚮以資區別、減少擁擠、而更於來年度、尚有擴充之計畫云

三浦金州 民政支署長
新任之拜訪

奉天領事館勤務、榮轉爲金州民政支署長之警部三浦貞三氏、於二十一日、親蒞市內各方面、歷訪行新任之問候禮云

建築冷藏庫 待總裁裁決

滿鐵會社、關於設建冷藏庫最近由農務課、移交於鐵道部、營業課、再爲研究關於種種具體的辦法、大體決定業已專待仙石大平兩總裁、到任加以裁決時、再行着手建設、大概之工費金十五萬圓、豫定於大連埠頭濱橋之左側空地建設、於倉庫內、設備冷藏之製氷機、將來實現時則爲在滿經營蔬菜者果實者之一大福音、大連市民於四季之中、勿論何時、均可得食新鮮蔬菜果食、且於果實之輸出上、裨發亦大

四十二回之 大連市會
二十三日開催

第四十二回之大連市會、決定於二十三日開催、自二十日來、已向各市議員發出招集狀、今回各項附議事項如左
一、報告第一號 基本財產收支精算報告之件(昭和三年度收入三二九元一六錢全部繰越)
一、報告第二號 恩賜基本財產收支精算報告之件、(昭和三年度收入三〇九圓六一錢、全部繰越)
一、第三十一號議案 區長設置規程中改正之件(磐代町區改稱磐城町區事項市場區之區域改爲)信濃町一四〇番地、入船町四番地一事項
一、昭和三年度大連市歲入歲出決算並同年度各特別會計歲入出決算認定之件

大典紀念章 望急速領取
尚有百餘個

大連民政署、前向各方面交付中之日本御大典記念章一千八十個、其大部分、已交付完了、然迄至現在、尚餘有百餘個、民政署庶務課、關於是項餘物之處分、實感困難、故希望尚未領取者、至急受領爲盼云

沙河口警察署 改在明年建築
規模比奉天警察署稍小
工費豫定爲十五萬圓

沙河口警察署、因廳舍狹隘、曾要求關東廳、在今年度內建築新廳舍、關此項其先決問題、既爲預定敷設地之水源地敷設地內之土地讓渡事前已向滿電社員上野茂、及村澤善作兩氏交涉中、於十九日午後、該二氏曾訪問沙河口署、關於土地讓渡已有認可之表示、是故是項新廳舍建築事、已將全部解決、然是項建築、因遭日本內閣之緊縮方針、於本年度內、將不能實現、故已變爲昭和五年度之新築計畫、是項工費、豫定爲十五萬元、建築式樣、爲稍小與奉天警察署新廳舍之之最新形、於來年末頃、即能完成預想是項建築實現後、水源地停留所前、則當增添不少之偉觀、關是藤岡警務局長、因感於上野村澤兩氏之好行、於二十日午前、已向該二人贈予以感謝狀矣云

法院事項

△起訴
△原告 崔雲義 被告崔雲仁 崔雲禮 請求分家金五百八十八元(八、十六)
△原告 根元長十郎 被告劉茂官 請求交付土地金一千元(八、十六)

新生活公司第一次偉大出品預告

關東大俠

武俠冒險偵探長片 前後共有三十大本 新片放映

導演 任彭年 伍天游
主演 鄔麗珠 汪翰威

徵求輿論

一本公司自採辦國產藝術影片以來深蒙惠顧各界提倡擁護所以東三省的電影總有今日的成績當然是各界觀衆提倡的功効本公司不過從中斡旋而已但是一方面還得盡量地搜羅上好的出品拿一藝一術形々色々的來介紹給觀衆們養成世界上良好的教育剷除社會中腐敗的現象這是本公司唯一的目的一二集關東大俠是本公司特選定發的傑作取材於關東故事選意的深刻編製的偉大爲國產片中所僅有本公司不惜犧牲重金攝製歷時六月始告成功現在從事續拍三集關東大俠期年亦可告竣愛觀國產武俠佳片的觀衆們請撥冗的來賞識一下倫蒙加以評論本公司當格外的歡迎

古裝藝術歷史香艷浪漫肉感巨片

楊貴妃

導演 但杜宇
主演 賀蓉珠

八月二十二日起接映後半部 日場二時半開夜場八時半開

良機難得

唐明皇寵愛楊貴妃歷朝以來無論智愚賢不肖沒有不知道的但是口述耳聞總比不上親自目睹上海影戲公司攝製古裝影片美術化的佈景高人一籌亦是觀衆們所深悉的此片內容前部已經映過無不同聲讚美今接演後部其成績大爲緊湊馬嵬坡賜縊一段尤爲逼眞有千軍萬馬之戰場觀之令人膽寒有依戀不捨之哀情觀之令人酸鼻至於熱鬧好看更較勝前部各界士女快來快來愼勿錯過

千載一時

票價仍是照常風雨不能阻止 下期開映關東大俠首次出品

新生活公司附設六大影院之一
大連 上海大戲院
電話二二六七三番

大連煙台線第一快船廣告

敬啓者敝行代理福壽丸輪船專駛大連煙台以來深蒙各界關垂至爲感紉惟恐各界尚未週知該輪之優點故特登報敬明該輪重量一千二百餘噸頭等客室二十二人二等客室二十九人並特三等客室能容百餘人統共能裝九百餘人又器之堅固行駛之迅速殆無倫比而房艙之敝朗清潔陳設之完善美備以及員司懇懃伺候週到又爲該輪之特長誠爲煙線向來未有之好船舉凡搭客載貨無不極稱便利如蒙惠顧當知言之不謬也

大連加賀町三十番地
鹿玉軒記 輪船代理行謹啓
電話 長六一一七 三八五一

開催日 八月二十三日(星期五) 二十四日(星期六) 二十五日(星期日) 三十日(星期五) 三十一日(星期六) 九月一日(星期日)

秋季賽馬大會

每天上午十點開始(遇雨遞延)
場所於星個浦競馬場
勝馬投票券五圓、二十圓(二種)
社團法人 大連競馬俱樂部 電話 三二五三番

琴書影片公司附設
大連西崗 大世界大戲院
自陰曆七月十七日起映
明星影片公司出品 呼風喚雨偉大傑作
車遲國
主演 王青亭 黃君甫 鄭小秋
下期 [illegible] 預告

上海大戲院
陽曆八月二十二號接映後部
影戲公司最新出品
古裝香艷 肉感巨片
楊貴妃
(後部較勝前部)

寺兒溝 明星大戲院
陽曆八月二十二號開映 前部十本
導演 但杜宇 主演 賀蓉珠
楊貴妃
(下期接映後部)

大連雙德棧啓事

啓者玆爲王希文君在敝號任事多年今欲別作良圖已經辭退所有在敝號應享有之權利同衆如數清出此後與敝號脫離關係特聲明以便週知

主人孫明誠謹啓

宣講佛經歡迎各界士女光臨

諦閑法師講妙法蓮華經觀世音普門品
即日下午三時至五時在中日文化協會

會仙樓廣告

敬啓者敝飯館會源樓經理人劉家庭因有高就[illegible]與敝樓脫離關係現經東家今舉從前經理于壽貿爲正經理改會源爲會仙仍在原設地點經營事業恐未週知特此聲明

會仙樓經理于壽貿啓
岩代町電話八二二二番

經濟

最近錢鈔市場 買賣各呈盛況

成交鉅額已造成新記錄

大連錢鈔市場、自中俄發生問題以來、鈔票之取引極爲旺盛、視中俄兩方之問題、將必漸趨惡劣之華商大部分皆大買特買、而日商因認爲中俄紛糾不能趨於重視、且鑑於銀價必有低落之日、故皆倡賣、是故刻間賣買兩方頗呈活況、查至十七日現在之取組額、呈一萬七百三十四萬圓之鉅數、亦爲市場創設以來之新記錄、玆將足五十萬圓以上之賣買兩方誌下

△賣方

泰記	七四〇〇	山田	一、〇四〇
協原昶	六四〇〇	三井	三、七九〇
永興茂	七四〇〇	三菱	六六〇
德泰	三〇二〇	永豐裕	一、七二〇

△買方

儲蓄	一、八三〇
福和益	二、六六〇
裕豐仁	一、二一〇
東順盛	六二〇
雙聚福	一、二七〇
益發合	八四〇
義成信	九七〇
同順盛	二、〇六〇

錢幣商情

特產市場、近日來一漲再漲、其聲浪幾占全市場之高粱、二十一日開行時又漲至壹角八分、普通大豆依然成交未安云

△商品前場、麻袋稍含強調、據本地方面之報告、綠扛提十六分之九、藍扛提四分之一、依當時之形勢、將有漸昂逐騰之傾向、但當地行市、華商則並無買氣、致於閑散中而散市、現貨三角八分、期貨三角四分五厘云

△錢鈔市場 二十一日早開行時、倫敦銀塊、二十四片十六分之五、期貨二十四片十六分之七、紐育五十五盧布十六分之九、滙中七十二兩二四〇、滙七十一兩三七五、大洋九十七兩九角七分、上海標金三百九十五兩八小個至九十五兩一市銀價價呈穩云

截至八月中 果樹苗輸入 約十七萬餘株

關東州管內、至八月現在、各果樹及櫻樹等苗、輸入數達十七萬千八百六十株、玆將各種樹別示之如下

苹果	十萬二千二百七十九本
梨	九千七百本
桃	四萬五千八百八十三本
葡萄	五百二十五本
櫻桃	一萬千百四十一本
杏	五百本
李	四百四十一本
柿	五十本
栗	三十本
櫻	千百十四本

再依各民政署分別之、大連十萬三千三百六十二株、普蘭店六萬五千六百三十六株、旅順二千六百五十八株、金州六株、櫻桃千百十四株、全部皆由大連輸送、至於原產地、各種果樹、最多者則爲倚玉縣之七萬七千四百八十一株、以下則爲兵庫、岡山、愛媛、東京、宮城、靜岡、青森、廣島等縣、就中青森縣輸出之苹果、僅十九株至全數苹果之輸入、與前年度比較之、約減廿三萬株、櫻桃減少五千株、其他各種果樹、均有些須增減、結果總數、與前年度比較之、共減少十二萬餘株云

八月上半期中 豆餅出產額

據大連油坊聯合會之調查、八月中旬之豆餅生產額計、共十萬九千片、與上旬之十一萬四千六百片比較之、增加四千四百片、與前年同期之二萬五百片比較之、增加九萬八千五百片、玆將斯期中之生產額、以月別之如下

	生產高	工場數
十一日	一一、〇〇〇	八
十二日	一五、〇〇〇	九
十三日	二〇、〇〇〇	二
十四日	二三、〇〇〇	一〇
十五日	八、〇〇〇	八
十六日	一四、〇〇〇	八
十七日	一五、〇〇〇	八
十八日	一二、〇〇〇	八
十九日	一三、〇〇〇	八
二十日	一六、〇〇〇	九

商業註冊規定 展期三個月

北平市政府舉辦商業註冊、應商會請求、減收公費辦法、准再展期、昨經崔市長審核決由八月十日起、展限三個月、仍按六成納費、至十一月十日止、決不再展、並爲督促早將註冊事宜、各期辦元起見、飭令總商會、召集若業分會、切實計劃報註冊辦法、凡未經註冊之會員商號、飭總商會、開冊送府、由商會及警區會同催報、昨經指令總商會文云、據設已悉、查市府經辦商案冊一事、減收公費、一再註期督原爲體恤商艱、數月展來、迭經催促、而各商仍以觀望、遲延不前、此次展多已滿、本應照數納費註冊惟既從據稱商業受各處災情、因轉變難、姑網再展限三月、仍按六成納費辦理限四該會召集各同業公會、實行計畫、剋催進行 務於切期內辦理完竣並將計畫限俯情形具攜此令云

本年上半期 紙類輸入額 比往年遞增

大連港在本年上半期中之紙類輸入額、各種計共二萬三千五百五十噸、與前年同期比較之、增加二千七百九十五噸、再與十六年度比較之、增加七千八百六十一噸、另將上半期中之輸入額、以月別之如下

	紙類	
一月	二、七四九	一、九四八
二月	三、〇〇八	三、一二〇
三月	三、八六〇	三、八三三
四月	四、三〇〇	三、六八〇
五月	三、一二五	二、四六五
六月	三、四七八	二、五九〇
合計	三、五二〇	一九、六五

美國擬向滿鐵投資 雙方正接洽中

華盛頓衆社電云、紐約各報經濟欄雖重行刊載南滿鐵路向美談判借款事、但據此間消息、在目下似不至有此、著名財政報紙（銀行街日報）昨日刊載長篇紀述、獨南滿鐵路事業、日見興盛、並謂美國公衆無疑的將再被邀、參加此項財政企業、但據華盛頓消息靈通觀察人稱、凡能借欵與南滿鐵路之財政家多與中國在財政上之關係太深、不願冒險失去中國政府之善意、彼等在華有大宗債務、仍希望在最近之將來、可以取還本息云

中央銀行將成立

首都中央銀行、擬在省垣成立分行一節、已誌各報、玆聞中央總銀行於月之二十日交電、委任官銀號總辦彭穆庭氏、爲駐遼分行行長、該銀行附設在官銀號內辦公、已定於九月一日成立云

大連特產市場 高粱期現均漲

爲市場開設以來之新記錄

大連特產市場之高粱定期取引、自月初以來、現貨缺乏、故價值亦大漲特漲、商場中之高粱買賣聲、幾乎占舞台、彙之北地今年度因受洪水之災、高粱收穫決無好是故其價格竟漲至五圓二角亦爲市場開設以來之新記錄云

遂委尹分局長、督令各商、照常推米、以濟民食、否則按高粱市價論、各粮商陽奉陰違、每日推米二三斗、不過掩飾衆目云

營口米價忽暴漲

營口亢米一項、爲我東省人民必需民食、連日來因水患紅粮缺乏、一般粮商故作投機事業、將糧價高提於十二日市價、每斗秫米、竟提至現大洋兩元四角、據該商謂尙不止此、人民無不叫苦云

洋價又逐漸昂騰

吉林省城、現在各洋價甚爲平穩、交易頗是順利、近不知何故、洋價奇昂、哈洋每元一百二十八吊五百文永洋一百三十吊、奉票三吊八百惟金票非常增價、每元二百一十〇五百文各貨亦逐提高云

令商會提倡國貨

總商會長金哲沈氏、轉奉國民政府工商部訓令、調查塞國之漏巵、首在免金錢之外溢、發展工商業、惟一在提倡國貨、爲此令飭後、凡公共商民需用物品、儘先購用國貨、切切爲要等因、該會長奉令後、於月之十九日、通知各商號購用、以資提倡國貨云

銅元價忽然低落

依蘭縣市面銅元甚多、向按六百文行使、乃因日大洋低落、銅元亦因而大形墜跌、昨十二日、經商務會開會議決、按照五百文行使、以資流通云

維持民食之計劃

開原邑內因水災告見、按全境不過十分之三、尙無若大之損害、惟一般天良泯盡之奸商、藉高米價、反不賣米、勢必達到極點之價、方能出賣、因之全城人民、皆受斷米之苦、公安局長尹捷卿、悉及食爲民天、若不趕速維持、生活狀態、更必垂危

豆餅改良之研究

安東附屬地日本商業、協會日前開奉朝鮮總督府殖產局長令、累謂對於輸出之豆餅須加改良、等情、該協會遂於日前十五日午後一時、假商工會議所、召集各役員、開催會議、互相研究改良之方法云

省城錢行提漲

吉林省城銀市、各項分行、近日以來、少有出入、但亦無大異變、不料今日開行、各項行情、即行暴漲、化行結果、尤以金票爲最甚、較前幾日竟、漲至五弔有餘、計今日化行、金票二百一十五吉洋一百三十哈洋一元三十、至於奉大洋則化三弔六百文云

滿鐵正副總裁任內業績（一）

二年來誠可謂甘苦備嘗

滿鐵公司山本松岡正副總裁、前此因日本內閣更迭、今已辭職同國、溯其任中曾有不少功績、誠可謂甘苦備嘗、玆由滿鐵當局、致稿本報、所述頗爲詳盡爰特譯登如左

自民國十六年七月、山本松岡正副總裁就任以來、舉凡滿鐵之諸般事業、依總裁經營事業上之卓越見識與異常之努力、遂至劃一新紀元矣而在任二年有餘、總裁渾身之努力、確立其第一期計畫方見實現、又轉於第二期計畫、然當此之際、竟因政變中途無由伸其抱負經綸、遂迫不獲已而辭任焉、實可謂滿鐵經營上、並滿蒙經營上一大痛恨之事也

山本總裁之經營滿鐵方針、曾屢經聲明、使滿蒙爲經濟的開發、向中外廣求資本、開放滿蒙經營之門戶、據所謂共存共榮之實、同時並謀解決日本人口並食糧問題、顧自總裁蒞任以來、先謀社會之實務化、且高唱經濟化企業執務之簡捷、能率之增進、經費之節約等、與各種同種事業相競爭、以期置社業於絕對安定之地位、更先由內部蓄十分之力、他方則着手順應國策之重要新計劃、而其天賦之事業的手腕、與滿鐵從事員以異常的刺激、企畫社業之改革、整理、緊縮、擴充、及新規事業等、示其經營之緯大成績、吸集一世之視聽、創業二十年來之滿鐵、遂得受教於山本總裁、而獲新進之道焉、玆再申述總裁任中之主要業績概要如次

一、制度之改廢與經費之節約

甲、社內之改革整理與節約

山本總裁根據就任當初之聲明、使從來囚於因襲、動輒沈滯之業務、實務化及經濟化、爲此斷行組織之改革、人員之整理、圖謀人心之緊張、一面根據明快之常識、藉資事務之簡捷、能率之增進、他方使各種事業得以獲利的基礎、因之改正責任分擔主義、使業務擔當者、振其十分之手腕、同時明確責任之所在、以謀業績之向上、其結果各事業當事者、遂異常察張努力而呈現在空前之好成績矣（未完）

商情（二十一日）

特產行市

▲大豆（前場）

日期	開行	最高	最低	收盤
八月末	六九〇〇	六九二〇	六九〇〇	六九〇〇
九月末	六九四〇	六九八〇	六九四〇	六九八〇
十月末	六八一〇	六八三〇	六八〇〇	六八〇〇
十一月末	六五一〇	六五二〇	六五一〇	六五一〇
十二月末	六四六〇	六四八〇	六四五〇	六四七〇

所成數 百九十二車

▲普通大豆 未安

豆餅

日期	開行	最高	最低	收盤
九月限	二三六〇	二三六〇	二三五五	二三六〇
十月限	二三五〇	二三五〇	二三五〇	二三五〇
十一月限	二三四五	二三四五	二三四五	二三四五
十二月限	二三三五	二三三五	二三三〇	二三三〇

所成數 三萬四千片

▲豆油

日期	開行	最高	最低	收盤
九月限	一八五五	一八六〇	一八五五	一八五五
十月限	一八五五	一八七〇	一八六五	一八七〇

所成數 九千箱

▲高粱

日期	開行	最高	最低	收盤
八月末	五三一〇	五三三〇	五三一〇	五三三〇
九月末	五二〇〇	五二〇〇	五〇六〇	五〇七〇
十月末	四五五〇	四五五〇	四四三〇	四四三〇
十一月末	四一八〇	四一八〇	四一三〇	四一三〇
十二月末	四二〇〇	四二五〇	四二〇〇	四二〇〇

所成數 五百七十二車

包米未安

現貨前場

混保大豆	袋物	六九一〇	—
	裸物	—	六九三〇

所成數、五十車

豆餅	一二六〇	一二六〇

所成數 八千片

豆油	一八二五	一八二五

所成數 八百箱

〇粱	五〇〇	五〇〇〇

所成數 四車

錢鈔行市

近期	八九四〇	八九三〇	八九三五
遠期	八九四五	八九五〇	八九四五

所成數〔近期四百二十一萬圓　遠期三百八十三萬圓〕

前場

	銀對金	銀對洋	金對洋
九時	八九四五	一三一八〇	一三六一五
十時	八九三〇	一三一七〇	一三六三〇
十一時	八九三〇	一三一七〇	一三六二〇
十二時	八九三〇	一三一六五	一三六二〇

所成數〔金對銀 一三萬三千圓　銀對洋 一一萬九千圓〕

二時半	八九三〇	一三一六五	一三六二〇
三時半	八九三〇	一三一六五	一三六二〇

九月開行 八九五〇　最高 八九五五
十三日最低 八九四七五　散行 八九五〇

滙兌行市

倫敦銀塊	二四片十六分五
同期貨	二四片十六分七
紐育銀塊	五五仙八分五
孟買銀塊	五五留比十六分九
美英電滙	四弗八仙四分三
日美滙兌	四六弗十六分三
中美滙兌	五七弗十六分五

市場電報

▲大阪棉絲

日限	前場開行	前場收盤
八月限	二五〇九〇	二四八九〇
九月限	二四四七〇	二四四一〇
十月限	二三三六〇	二三三九〇
十一月限	二三四四〇	二三三九〇
十二月限	二二八四〇	二二八八〇
一月限	二二六三〇	二二六〇〇
二月限	二二四三〇	二二三九〇

▲橫濱生絲

八月	一三六九〇	—
九月	一三四〇〇	—
十月	一三一七〇	—
十一月	一三一四〇	—
十二月	一三一〇〇	—
一月	一三〇三〇	—

▲印袋度麻

綠扛袋	四一留比〇分〇
藍扛袋	四七留比十六分一
兌換市行	一三〇留比二分一

北地市況

特產

▲大豆

開原	八月限	二四·〇	二三·〇
	九月限	—	—
	十月限	—	—
長春	十月限	—	—
	十一月限	—	—
	十二月限	一七·六五	—
哈爾濱	八月限	一·八六〇	一·八五七
	九月限	一·八三五	一·八三〇
	十月限	—	—
公主嶺	八月限	—	—
	九月限	—	—
	十月限	—	—

▲高粱

開原	八月限	—	—
	九月限	—	—
	十月限	—	—
長春	八月限	一四·八〇	一四·五五
	九月限	一三·八六	一三·八五
	十月限	一一·六六	一一·八〇
公主嶺	七月限	—	—
	九月限	—	—
	十月限	—	—

▲小麥

哈爾濱	八月限	二·二九七	二·二九七
	九月限	二·二四〇	二·二四三
	十月限	—	—

錢鈔

奉天（奉票）	現貨	六九三〇·〇	六九五〇·〇
	定期	七〇九〇·〇	七〇七〇·〇
開原（奉票）	現貨	六九六〇·〇	六九七〇·〇
	先限	七二六〇·〇	七二六〇·〇

別克爲美國通用汽車公司製品

美國通用汽車公司之重大責任

凡製造精美汽車者。皆負有三重大責任。即品質最高超。價格因大宗出產而低廉。及保持購車者之永久信仰是也

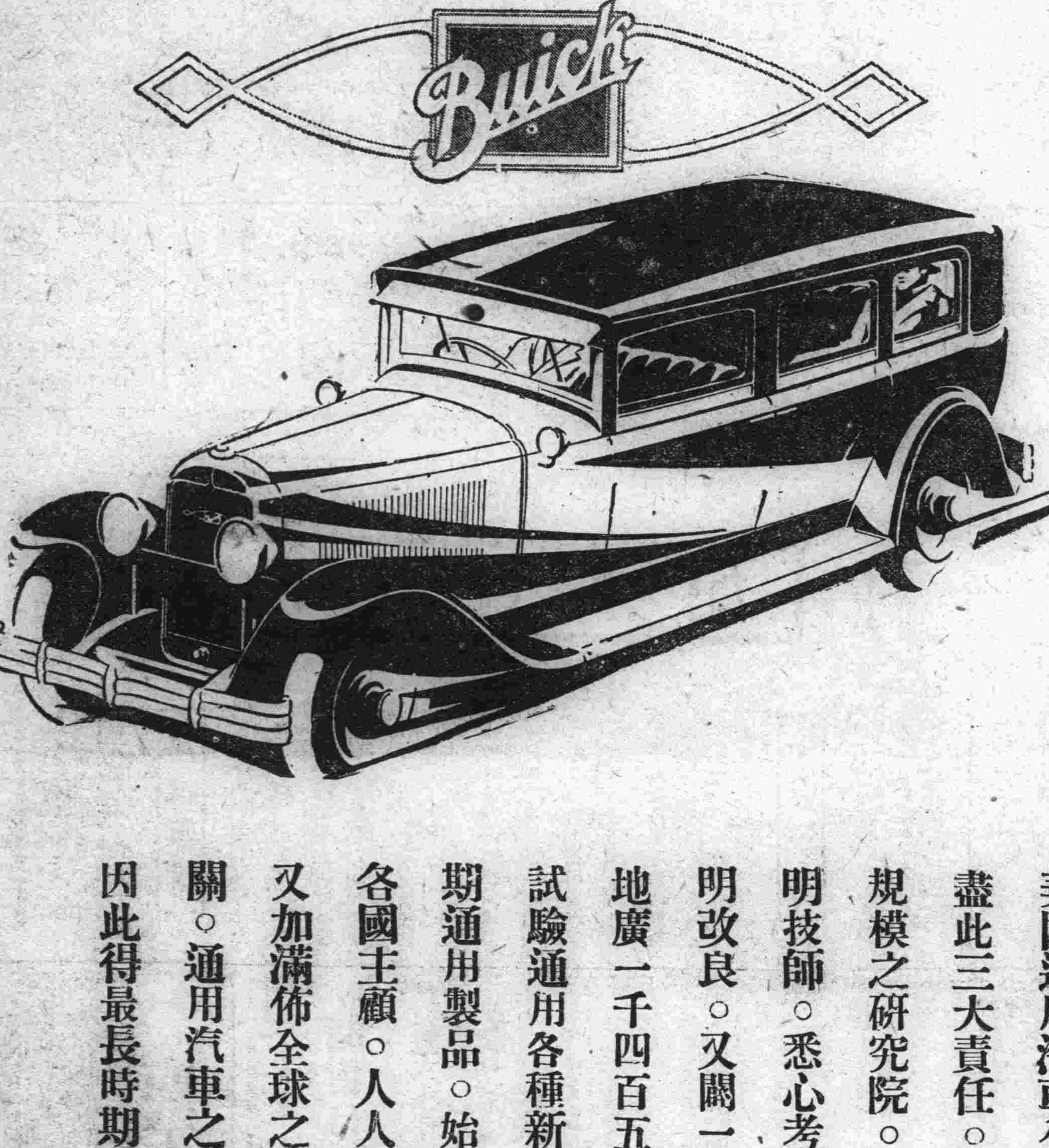

美國通用汽車公司。爲盡此三大責任。特設大規模之研究院。專供精明技師。悉心考研。發明改良。又闢一試車場地廣一千四百五十英畝試驗通用各種新車。以期通用製品。始終精美各國主顧。人人滿意。又加滿佈全球之經理機關。通用汽車之服務。因此得最長時期之保障

CHEVROLET 雪佛蘭　別克

美國通用汽車公司　上海北揚子路三號